Jaargang 113. Dingsdag, 7 Maart 1854. No. 19[illegible]

GRONINGER COURANT.

ALGEMEEN DAGBLAD voor de Stad en Provincie Groningen.

Bij deze Courant behoort een Bijvoegsel.

AANBESTEDING.

BURGEMEESTER en WETHOUDERS der Gemeente [illegible] zijn voornemens, door hunnen GECOMMITTEERDE bij *enkele inschrijving* aan te besteden:

[illegible] Het [illegible] van METSELWERKEN [illegible] ENZ. aan het Zuiderdiep en aan het [illegible], Oostzijde, van den Poelpoortenboog tot aan [illegible]boog.

[illegible] tot aan den Kijk-in-'t-Jatsbeug, [illegible] en Draaibrug.

De Voorwaarden van Aanbesteding zullen van heden ter SECRETARIJ dezer Gemeente ter lezing liggen, terwijl [illegible] te bekomen zijn bij den STADS BOUWMEESTER.

De op zegel geschreven Inschrijvingsbiljetten, ingerigt [illegible] de algemeene Voorwaarden, moeten vóór of uiterlijk op MAANDAG den 27sten Maart 1854 aan het Raadhuis worden bezorgd.

De opening dier Biljetten en de provisionele toewijzing aan den laagsten Inschrijver, onder nadere goedkeuring, zal in het openbaar plaats hebben op DINGSDAG den 28sten Maart 1854, des voormiddags te tien uur, in een der VERTREKKEN van het RAADHUIS.

GRONINGEN, 6 Maart 1854.

Burgemeester en Wethouders: J. SLOT.
De Secretaris: VAN UILDRIKS, *L. S.*

AANBESTEDING VAN STRAATKEIJEN.

BURGEMEESTER en WETHOUDERS der Gemeente *Groningen* zijn voornemens, door hunnen GECOMMITTEERDE, bij *enkele inschrijving* aan te besteden:

De LEVERING van ongeveer **100,000 vierkant [illegible] behakte STRAATKEIJEN**, uit de Steengroeven van *Quenait*, of andere in hoedanigheid en deugdzaamheid daarmede gelijk staande, vierkant groot op de koppen 16 à 18 Duim, diep p. m. 18 Duim, het benedenend of de voet 12 à 14 Duim vierkant; alles overeenkomstig het ter SECRETARIJ dezer GEMEENTE in te zien MONSTER.

De Voorwaarden van Aanbesteding zullen, van heden, ter SECRETARIJ dezer Gemeente ter lezing liggen, terwijl ook daar nadere inlichtingen zijn te bekomen.

De op behoorlijk zegel geschreven Inschrijvingsbiljetten moeten bevatten: de namen, het beroep, de woonplaats van den Inschrijver, en den Prijs in schrijfletters, waarvoor de 1000 stuks Steenen, hier ter plaatse te leveren, [illegible] aangeboden; welke Biljetten, behoorlijk gesloten, [illegible] voorzien van: Inschrijvingsbiljet voor levering van Straatkeijen, onder couvert, vrachtvrij, [illegible] aan den BURGEMEESTER van *Groningen*, met [illegible] MONSTER, vóór of uiterlijk op MAANDAG den [illegible] April 1854 aan het RAADHUIS moeten worden bezorgd.

De opening dier Biljetten en de provisionele toewijzing aan den laagsten Inschrijver, wiens Monster wordt goedgekeurd, onder nadere goedkeuring, zal in het openbaar plaats hebben op DINGSDAG den 4den April 1854, des voormiddags te tien uur, in een der VERTREKKEN van het RAADHUIS.

GRONINGEN, 6 Maart 1854.

Burgemeester en Wethouders: J. SLOT.
De Secretaris: VAN UILDRIKS, *L. S.*

BURGEMEESTER en WETHOUDERS der Gemeente *Groningen*

Brengen door deze ter kennis van de belanghebbenden, dat op de SECRETARIJ der Gemeente ter lezing voorligt de LIJST van de voor het jaar **1854** bevoegd erkende **BEOEFENAREN** van de onderscheidene takken der **GENEESKUNST** in deze Provincie.

GRONINGEN, 6 Maart 1854.

Burgemeester en Wethouders: J. SLOT.
De Secretaris: VAN UILDRIKS, *L. S.*

BURGEMEESTER en WETHOUDERS der Gemeente *Groningen* brengen bij deze, naar aanleiding eener Missive van den Heer COMMISSARIS des KONINGS in deze Provincie, d.d. 22sten Februarij 1854, no. 31*b*. ter kennis van belanghebbenden, dat Z. Exc. de MINISTER van FINANCIËN, bij besluit van den 14den Februarij j.l., no. 11 (Afdeeling Registratie en Loterijen), heeft vastgesteld de [illegible]ste **STAATS-LOTERIJ**, en dat bij die Resolutie onder anderen het navolgende is bepaald:

a. De collecte der 223ste Loterij zal geopend worden op Maandag den 20sten Maart 1854, en worden gesloten op Zaturdag den 1sten April 1854;

b. De trekking van de onderscheidene klassen zal geschieden [illegible] dagen de eene na de andere. Die van de *eerste* klasse der Loterij zal plaats hebben en geheel moeten afloopen op den 18den, 19den en 20sten April 1854;

die der *tweede* klasse op den 1sten, 2den, 3den en 4den Mei 1854;

die der *derde* klasse op den 15den, 16den, 17den en 18den Mei 1854;

die der *vierde* klasse op den 29sten, 30sten en 31sten Mei 1854 en den 1sten Junij 1854;

en die der *vijfde* of laatste klasse op den 12den, 13den, 14den, 15den, 19den, 20sten, 21sten, 22sten, 26sten, 27sten, 28sten en 29sten Junij 1854 en den 3den, 4den, 5den en 6den Julij 1854; terwijl de laatste 100 nommers op Vrijdag den 7den Julij 1854 zullen getrokken worden.

c. De Collecteurs, Splitters en Debitanten zullen bij het verkoopen of verhuren van loten, niet meerder mogen vorderen dan:

Bij verkoop:

I. Van loten voor alle klassen of doorgefourneerde:

Geheele loten	*f* 69,00
Halve »	- 34,50
Vijfde »	- 13,80
Tiende »	- 6,90
Twinstigste »	- 3,45

II. Van klassikale loten:

Voor de eerste klasse.		Voor de derde klasse.	
Geheele loten	*f* 14,00	Geheele loten	*f* 40,00
Halve »	- 7,00	Halve »	- 20,00
Vijfde »	- 2,80	Vijfde »	- 8,00
Tiende »	- 1,40	Tiende »	- 4,00
Twintigste »	- 0,70	Twintigste »	- 2,00
Voor de tweede klasse.		**Voor de vierde klasse.**	
Geheele loten	*f* 26,00	Geheele loten	*f* 56,00
Halve »	- 13,00	Halve »	- 28,00
Vijfde »	- 5,20	Vijfde »	- 11,20
Tiende »	- 2,60	Tiende »	- 5,60
Twintigste »	- 1,30	Twintigste »	- 2,80

Voor de vijfde klasse.

Geheele loten	*f* 71,00
Halve »	- 35,50
Vijfde »	- 14,20
Tiende »	- 7,10
Twintigste »	- 3,55

Bij verhuring:

Voor de eerste klasse.		Voor de derde klasse.	
Geheele loten	*f* 4,00	Geheele loten	*f* 10,00
Halve »	- 2,00	Halve »	- 5,00
Vijfde »	- 0,80	Vijfde »	- 2,00
Tiende »	- 0,40	Tiende »	- 1,00
Twintigste »	- 0,20	Twintigste »	- 0,50
Voor de tweede klasse.		**Voor de vierde klasse.**	
Geheele loten	*f* 8,00	Geheele loten	*f* 14,00
Halve »	- [illegible]	Halve »	- 7,00
Vijfde »	- 1,[illegible]	Vijfde »	- 2 80
Tiende »	- 0,80	Tiende »	- 1,40
Twintigste »	- 0,40	Twintigste »	- 0,70

Voor de eerste week der vijfde klasse.

Geheele loten	*f* 18,00
Halve »	- 9,00
Vijfde »	- 3,60
Tiende »	- 1,80
Twintigste »	- 0,90

Diegenen, welke de hierboven bepaalde prijzen voor klassikale *kooploten* hebben betaald, zullen, indien hun lot niet wordt uitgetrokken in de klassen waarvoor hetzelve genomen was, derzelver fournissement voor de volgende klassen kunnen voldoen, gelijk hetzelve bij het plan is vastgesteld, namelijk, voor geheele loten:

bij de verwisseling voor de tweede klasse met	*f* 12,00
voor de derde klasse met	- 14,00
voor de vierde klasse met	- 16,00
voor de vijfde klasse met	- 15,00

en voor de gedeelten van loten naar evenredigheid van deze prijzen; alles zonder verdere bijbetaling van eenig opgeld.

d. De prijs waarvoor de loten, gedurende de verdere trekking der vijfde klasse zullen mogen verkocht en verhuurd worden, zal nader voor elke week afzonderlijk worden bepaald.

De Collecteurs, Splitters en Debitanten zullen zich moeten gedragen naar de vorenstaande bepalingen, welke, te dien einde, overeenkomstig art. 3 van het Koninklijk besluit van den 6den Januarij 1831, no. 68, in de *Nederlandsche Staats-Courant* zullen worden geplaatst.

GRONINGEN, 6 Maart 1854.

Burgemeester en Wethouders: J. SLOT.
De Secretaris: VAN UILDRIKS, *L. S.*

BESTUUR VAN DOMEINEN.

Verpachting.

De **ONTVANGER** DER REGISTRATIE en DOMEINEN TE *GRONINGEN* is voornemens, onder hoogere goedkeuring, op WOENSDAG den achtsten Maart 1854, des voormiddags precies te tien uur, in het openbaar, voor den tijd van **drie**, of voor sommige perceelen voor den tijd van [illegible] jaren, ten overstaan van Mr. J. W. QUINTUS en ten Huize van den Logementhouder H. VAN DER LAAN, aan de Groote Markt te *Groningen*, te verpachten:

1) **Het GRASGEWAS der gedetacheerde Werken en van 's Stads Gronden, met derzelver Grachten, op de hoogte van *Helpman*, gemeente *Haren*.**
2) **De VISSCHERIJ in de Grachten en in het Nieuwe Kanaal gelegen tusschen het Schuiten- en Hoornschediep, gemeente als voren.**
3) **Het GRASGEWAS van de Wallen der Stad en Vesting *Groningen*.**
4) **De VISSCHERIJ in de Grachten om de Wallen der genoemde Stad en Vesting.**

Alles verdeeld in zoodanige perceelen, als breeder omschreven is in de Voorwaarden van Verpachting, welke zoowel ten Huize van Verkoop, als ten Kantore van voornoemden Notaris, van den ondergeteekenden Ontvanger en op alle verdere gebruikelijke plaatsen ter lezing liggen.

De Ontvanger voornoemd:
POSTER.

NIEUWSTIJDINGEN.

NOORD-AMERIKA.

NEDERLANDSCHE KOLONIE SHEYBOGAN, 18 Februarij.

Onze markt was gedurende de afgeloopene week zeer levendig, en werden groote hoeveelheden tarwe omgezet. Eerste kwaliteit wintertarwe vond vluggen aftrek, tegen prijzen van 1,37½ dollars tot 1,40 dollars. Zomertarwe iets minder. Rogge van 65 tot 70 cents.

De marktberigten te New-York zijn gestegen onder den invloed van het nieuws per *Arabica* ontvangen uit Europa.

— *Thomas Mottey* en *William Blackledge*, de twee blanken die eenen gevlugten slaaf met bloedhonden najoegen en daarna wreedaardig vermoordden, zijn te Charleston veroordeeld om den 3den Maart e.k. te worden opgehangen.

— De wereldvermaarde *Martin Koszta* bevindt zich te Nieuw-York in behoeftige omstandigheden. Een zijner vrienden trachtte te vergeefs voor hem eene plaats te bekomen in het etablissement van de N. Y. *Herald*, waaraan 5 dollars per week verbonden was, en hetgeen dat blad aldus doet spreken: „Hij (*Koszta*) heeft twee mannen — commodore *Ingraham* en secretaris *Marcy* — ten toppunt van roem verheven, dat zij nimmer zonder hem hadden kunnen bereiken. Moet men hem nu zelven laten verhongeren?

NEDERLANDSCH OOST-INDIE.

BATAVIA, 7 Januarij.

Gisteren heeft de met verlof naar Nederland vertrekkende chef over de geneeskundige dienst, dr. *W. Bosch*, zijne dienst aan den nieuw benoemden chef, *G. Wassink*, overgegeven, en is de dirigerende officier v. gez. 2e kl. dr. *P. Bleeker* voorloopig belast met het bestuur over de civiele en milit. geneesk. dienst in de 1ste mil. afd. op Java.

— Wij vernemen dat door het hooge bestuur dezer landen aan den heer *G. E. J. van den Bossche* is toegestaan de uitgave van een tijdschrift voor landbouw, handel en nijverheid, bijzonder toegewijd aan de belangen van Nederlandsch Indië, en welk tijdschrift onder den titel van *De Landbouwer*, in maandelijksche afleveringen verschijnen zal.

(*Java-Bode.*)

RUSLAND. — TURKIJE.

Volgens een schrijven uit Krajowa aan den *Wanderer* zijn in de morgenschemering van den 17den Febr. twee Russische kolonnen, ieder van 4- à 5000 man, die een Turkschen voorpost bij Kalefat moesten aantasten, verdwaald geraakt. Eene der kolonnen sloeg een' geheel verkeerden weg in, en werd ten gevolge van de duisternis door de andere kolonne voor den vijand gehouden. Beide geraakten slaags, en dit misverstand kostte aan de twee korpsen 300 dooden en gekwetsten.

De sterkte van de Russische magt in Klein Walachije wordt op 50,000 man begroot, tegenover welke eene Turksche strijdmagt van 60,000 man staat.

De overtogt der Russen over den Donau bij Ibrailow heeft den 10den Februarij niet plaats gehad, gelijk was aangekondigd; maar alles doet denken dat de Russen werkelijk het besluit genomen hadden om aldaar den overtogt te beproeven. Het slechte weder had alle krijgsoperatiën gestuit.

Eene telegrafische depêche uit Konstantinopel van den 17den Februarij meldt, dat de ambassadeurs van Frankrijk en Engeland twee stoombooten naar de Aziatische kust hebben opgezonden, ten einde het Turksche gouvernement behulpzaam te zijn in het bedwingen van den Griekschen opstand. Ook hebben de gezanten der beide hoven te Athene aan Koning *Otto* verklaard, dat zij den opstand tot in Griekenland zelf zullen te keer gaan.

Er is te Athene een comité benoemd tot onderzoek van den staat van zaken in de Turksch-Grieksche provinciën. De gouverneur van Cydonia heeft beslag gelegd op een Grieksch handelsvaartuig.

Drie aanvallen der Grieksche opstandelingen op de forteres van Arta zijn mislukt.

Uit Konstantinopel schrijft men van den 20sten Februarij, dat onderhandelingen nopens den toekomenden toestand der Christenen in Turkije zijn geopend tusschen de vertegenwoordigers der vier groote Mogendheden en de Porte.

Den 7den Februarij was de haven van Odessa geheel van ijs bevrijd.

De Sheik-ul-Islam heeft der regering 100 millioen Turksche piasters uit de fondsen der moskeeën en der godsdienstige instellingen, tot het voortzetten van den oorlog, aangeboden, met de verzekering, dat de bestuurders dezer fondsen des gevorderd bereid zijn tot nog verdere opofferingen.

De gezant van de Vereenigde Staten bij de Porte, de heer *Carroll Spencer*, is door den Sultan in een plegtig gehoor ontvangen. Zoo men verneemt, heeft de gezant bij die gelegenheid den Sultan betuigd, dat het Noord-Amerikaansche volk zoowel als de President van het gemeenebest, het goed regt der Porte in haren strijd tegen Rusland erkenden, en wenschten dat die strijd door een' gelukkigen uitslag zoude worden bekroond.

Naar luid van bijzondere berigten, zou de genoemde gezant gemagtigd zijn, om, indien van de zijde der Porte eene aanvraag aan de Vereenigde Staten werd gedaan om stoffelijke hulpbetooning, deswegens in onderhandeling te treden.

Uit Konstantinopel schrijft men van den 15den Februarij., dat in de vorige week de Nederl. oorlogsschoener *Mahassar* aldaar was aangekomen, om de stoomkorvet *Soembing*, welke onlangs was vertrokken, te vervangen.

— Het *Journal de St. Petersbourg* behelst eene proclamatie van den Keizer aan de Russische natie, om haar de redenen te doen kennen van het afbreken der vriendschappelijke betrekkingen met de westelijke mogendheden.

„Engeland en Frankrijk, — wordt daarin gezegd, — scharen zich aan de zijde der vijanden van het Christendom tegen Rusland, dat voor de orthodoxe kerk strijdt.

„Maar Rusland zal zijne heilige roeping niet verloochenen, en wanneer de vijanden zijn gebied aantasten, dan zijn wij bereid hem met de van onze vaderen overgeërfde standvastigheid te gemoet te treden. Zijn wij niet thans hetzelfde Russische volk, van welks dapperheid de gedenkwaardige gebeurtenissen van 1812 getuigen? Moge ons dan de Allerhoogste daartoe zijne hulp verleenen, opdat wij dit met de daad bewijzen!"

Het *Journal de St. Petersbourg* van den 12den (24sten) Februarij behelst het antwoord van den Keizer van Rusland op den eigenhandigen brief van *Napoleon III*.

Dit antwoord voert de dagteekening van den 28sten Januarij (9den Februarij.) Hoewel verklarende dat de refutatie der in den brief van den Keizer der Franschen aangevoerde feiten en handelingen eene uitvoerige uiteenzetting zou vereischen, die in eene correspondentie van twee souvereinen niet kon plaats hebben, wenscht de Keizer echter hoofdzakelijk de verschillende beweringen van dien brief te wederleggen. De Keizer eindigt met de verklaring, dat hij alleen op de volgende voorwaarden zou kunnen toestemmen om de onderhandelingen te hervatten: namelijk dat de Engelsch-Fransche vloot den Turken den aanvoer van nieuwe versterkingen naar het oorlogstooneel zoude beletten, en dat de Sultan in directe onderhandeling zou treden met den Keizer, door het zenden van een' gevolmagtigde naar Petersburg.

De heeren *Sturge*, *Charleton* en *Pease*, welke de deputatie uit het genootschap der Vrienden naar Petersburg uitmaakten en omtrent wier wedervaren bereids eenige bijzonderheden zijn medegedeeld, hebben nu zelve een onderteekend verslag hunner zending door middel der dagbladen openbaar gemaakt. Bijzonder gewigtig in de tegenwoordige omstandigheden is daarin hetgeen Keizer *Nikolaas* hun toevoegde, nadat zij hem hun vredelievend adres voorgelezen hadden. Het wordt door hen dus medegedeeld:

» Wij ontvingen de zegeningen des Christendoms van het Grieksche Keizerrijk, en dit heeft sedert altijd een' zoowel zedelijken als godsdienstigen band tusschen Rusland en die Mogendheid daargesteld en onderhouden. De banden die de twee Landen aldus vereenigd hebben, hebben reeds voor 900 jaren bestaan, en werden door de verovering van Rusland door de Tartaren niet verbroken; en toen, in een later tijdperk, ons Land er in slaagde dat juk af te schudden, en het Grieksche Rijk, op zijne beurt, onder de heerschappij der Turken viel, bleven wij een levendig belang in de welvaart onzer geloofsgenooten aldaar stellen, en toen Rusland magtig genoeg werd om de Turken weêrstand te bieden, en de vredesbepalingen voor te schrijven, stelden wij een bijzonder belang in het welzijn der Grieksche Kerk, en verschaften de inlassching in achtereenvolgende verdragen der belangrijkste artikelen te haren gunste. Ik heb even als mijne voorgangers gehandeld, en het verdrag van Adrianopel, in 1829, was te dezen opzigte zoo duidelijk als de vorige. Turkije, van zijnen kant, erkende dit regt van godsdienstige tusschenkomst, en vervulde zijne verbindtenissen tot ongeveer twee jaren geleden, toen het mij voor de eerste maal reden tot klagten gaf. Ik wil nu niet gewagen van de partijen, welke bij die gelegenheid zijne voornaamste ophitsers waren. Het is voldoende te zeggen dat het mijn pligt werd er tegen op te komen, en van Turkije het nakomen zijner verbindtenissen te eischen. Mijne vertoogen waren dringend, doch vriendelijk, en ik heb alle reden om te gelooven dat de zaken spoedig geschikt zouden zijn, indien anderen Turkije niet hadden doen gelooven dat ik verdere plannen beoogde, — dat ik tuk was op verovering, vergrooting en Turkije's ondergang. Ik heb plegtig ontkend, en ontken nu even zoo plegtig, elke zoodanige beweegreden; — ik begeer den oorlog niet; ik verfoei dien even opregt als gij, en ben gereed het verledene te vergeten, indien mij de gelegenheid slechts verschaft wordt. Ik heb hooge achting voor uw Land, en eene opregte genegenheid voor uwe Koningin, die ik bewonder, niet alleen als Vorstin, maar als vrouw, als gemalin en als moeder. Ik heb haar al mijn vertrouwen geschonken, en heb jegens haar in een' vrijen en vriendschappelijken geest gehandeld. Ik rekende het tot mijnen pligt hare aandacht op toekomende gevaren te vestigen, welke ik voorzag dat vroeg of laat in het Oosten zouden ontstaan, ten gevolge

van den bestaanden staat van zaken. Wat van mijnen kant voorzigtige voorzorg was, is in uw land als eene listige staatkunde en eene eerzuchtige begeerte tot vergroting ter kwader trouw uitgelegd. Dit heeft mijn gevoel diep geschokt en mijn hart bedroefd. Persoonlijke beleedigingen en smaadredenen beschouw ik met onverschilligheid. Het is beneden mijne waardigheid er acht op te slaan, en ik ben bereid, al wat mij persoonlijk betreft, te vergeven en de hand naar mijne vijanden in den war.n christelijken geest uit te strekken. Ik kan niet begrijpen welke oorzaak tot klagte uwe natie tegen Rusland heeft. Ik ben er steeds op uit de oorlog door alle middelen te vermijden. Ik zal niet aanvallen en zal alleen handelen tot zelfverdediging. Maar ik kan niet onverschillig zijn voor hetgeen de eer van mijn land betreft. Ik heb eenen pligt als Souverein te vervullen. Als Christen ben ik bereid de voorschriften der godsdienst op te volgen. Voor het tegenwoordige is het mijn groote pligt de belangen en de eer van mijn land te behartigen."

De Russische vloot zal de haven van Kroonstadt verlaten, om zich in zee te bevinden alvorens de Engelsch-Fransche schepen er komen. Het Engelsche stoomschip *Hecla* is den 25sten dezer Febr. te Koppenhage aangekomen, aan boord hebbende verscheidene zee-officieren, om de kusten te meten. Men verzekert dat Frankrijk en Engeland aan Denemarken verzocht hebben, om hunne vloot in de haven van Kiel, in het Holsteinsche, te mogen stationneren. Het Deensche bestuur is met dit verzoek in verlegenheid gebragt en heeft nog niet geantwoord. Tusschen Rusland en Zweden hebben onderhandelingen plaats, die nog niet zijn geëindigd.

— Zoowel in Frankrijk als in Engeland worden de krijgstoerustingen met gelijken ijver voortgezet, en weldra zullen de expeditionnaire korpsen geheel voltallig wezen.

In weerwil van al deze toebereidselen, is het waarschijnlijk dat de oorlog met Rusland hoofdzakelijk ter zee zal worden gevoerd, wat in het belang der verbonden Mogendheden het wenschelijkste geacht wordt. Want, wanneer een Engelsch-Fransch leger van 60- à 80,000 man de Russen terugslaat, zal zulks een roemrijk feit uit dezen oorlog zijn, maar het zal geene gewigtige gevolgen hebben.

Doch van meer invloed zal het wezen, wanneer men in de Zwarte zee de Russische marine vernietigt en Sebastopol, Cherson en Nicolaieff vernielt, door de troepen bij die steden te doen landen; wanneer Rusland geene schepen meer in de Zwarte zee heeft, loopt het gevaar Georgië, Circassië, ja al zijne provinciën ten zuiden van den Kaukasus te verliezen, en deze zijn de rijkste. Het zou ook de Krim kunnen verliezen; en Rusland zonder de Krim en zonder Sebastopol is niet meer te vreezen voor Konstantinopel, zoodat het Turksche rijk dan van eene aanhoudende bedreiging zou zijn bevrijd.

(*Laatste berigten.*) Luidens berigten uit Petersburg, van den 27sten Februarij, was de uitvoer van alle soorten graan uit de Zwarte Zee van Azof verboden.

SPANJE.

— Uit Madrid is niets naders bekend. Voortdurend hebben er arrestatiën plaats. Onderscheidene redacteurs van dagbladen deelen in dat lot. Het atheneum te Madrid is op last van het gouvernement gesloten.

De opstand te Saragossa is geheel bedwongen. De personen met wapenen in de hand gevat zijn terstond gefusilleerd. Onderscheidene zijn zonder vorm van proces gedeporteerd. Eenige der voornaamste generaals die verdacht staan van weinig sympathie voor het gouvernement te koesteren, zijn gelast om in daartoe bepaald aangewezen plaatsen te verblijven.

De opstand moest den vijfden Maart te gelijk in de voornaamste steden van het rijk uitbarsten. Het regement van Cordua den opstand van Sarragossa bedwingende, heeft dit plan doen mislukken.

DUITSCHLAND.

In vele Pruissische distrikten zijn de aardappelen aanmerkelijk in prijs gedaald. De groote voorraad, welke thans uit de kuilen gehaald wordt en welke niet schijnt geleden te hebben, doet eene verdere daling te gemoet zien.

— Het is bekend dat eenige Pruissische officieren in dienst zijn van het Ottomanische leger, en vooral bij het wapen der artillerie. Men verzekert dat die officieren, ten gevolge van den loop der zaken, het doelmatig hebben geoordeeld, ten binnen aanzien eene beschikking hunner regering uit te lokken. De regering heeft hun verlof verleend, om in het Turksche leger te blijven dienen. Die daadzaak, zegt *la Patrie*, bewijst de goede gezindheid van het kabinet van Berlijn voor de zaak van Turkije.

— Men verzekert dat een legerkorps van 60,000 man in de omstreken van Frankfort zal worden bijeengetrokken. Coblentz en Bosbach zouden op voet van oorlog worden gebragt.

— Men herinnert thans dat reeds den 1sten Junij 1848 een zendeling-genootschap aan de Duitsche nationale vergadering aangeboden had Nieuw Caledonie door de Franschen onlangs in bezit genomen, tot eene Duitsche kolonie te maken.

— De officiële *Gothaer Zeitung* heeft de reeds vermelde reis van den hertog op de volgende wijs aangekondigd:

„De hertog zal ons heden (den 25sten Februarij) verlaten om aan de hoven van *Berlijn*, *Brussel* en *Parijs* een bezoek te brengen. Naar het schijnt, wordt deze reis niet ten onregte met de aanhangige politieke kwestiën in verband gebragt. Wij hopen daaruit te mogen opmaken, dat Zijne Hoogheid niet aarzelt om in dit hagchelijk oogenblik zijnen door verwantschaps- en vriendschapsbetrekkingen zoo bevoorregten persoonlijken invloed te doen gelden, ten einde voor het vaderland zoo mogelijk den vrede te behouden, en om de Duitsche belangen, aan welke bij reeds zoovele offers gebragt heeft, ook bij de tegenwoordige verwikkelingen voor te staan en te verdedigen."

— In het keurvorstendom Hessen is eene sterke kerktucht ingevoerd. Aan het officierenkorps van het garnizoen in de hoofdstad is het bezoek der kerk aanbevolen en tevens om de predikatie met meer aandacht bij te wonen, in de kerk zich niet bezig te houden met het in orde brengen van hun hoofdhaar of knevels, de dames niet te *lorgneren*, hunne eenmaal ingenomene plaatsen niet te verlaten, enz., enz.

— Te Frederiksvärk, in Denemarken, zijn op den 23sten Febr. twee buskruidmolens in de lucht gevlogen, waarbij drie personen het leven hebben verloren.

— Te Stokholm is een Russisch koerier aangekomen, het berigt aanbrengende van de weigering van Rusland om de Skandinavische neutraliteit te erkennen. Er heerschte groote opgewondenheid en men wilde weten, dat, ingeval Rusland daarbij volharde, Zweden zich aan Frankrijk en Engeland zou aansluiten. Vijf regementen zijn naar het eiland Gottland gezonden, vermits men beweert, dat de Keizer van Rusland dit wil bemagtigen, zoodra de vaart in de Oostzee vrij zal zijn.

— Uit Koppenhage wordt van den 13den gemeld, dat volgens een uitgevaardigd koninklijk besluit de transatlantische schepen en hunne ladingen voortaan vrij zouden zijn van den Sond-tol, alsmede van baken- en tonnegelden, voor zoover die vaartuigen in Deensche havens lossen.

GROOT-BRITTANJE.

LONDEN, 2 Maart.

Het gouvernement, gehoor gevende aan den van onderscheidene zijden geuiten wensch, om in de tegenwoordige oogenblikken geene groote vraagpunten van binnenlandsche politiek te behandelen, heeft de aanhangige wets-voordragt tot parlementaire hervorming ingetrokken.

— In de bijeenkomst van het Huis der Gemeenten van eergisteren avond heeft de minister *Ch. Wood*, op eene daaromtrent gedane vraag, verklaard, dat hij niet geloofde, dat het met de laatste Oost-Indische post overgebragte berigt, volgens hetwelk de tegen Khiva en Bokhara opgetrokken Russische troepen tot op twee dagmarschen van Khiva gevorderd zouden zijn, eenigen grond had; dat hij ook het gerucht omtrent het sluiten van een offensief en defensief verbond tusschen den Keizer van Rusland, den Khan van Khiva en Dost-*Mahomed*, den Khan van Caboul, voor ongegrond hield.

Na eene langdurige beraadslaging heeft het Huis der gemeenten, in weerwil van den tegenstand van den minister *Russell*, met 186 tegen 119 st., een voorstel van den heer *Chambers* goedgekeurd, strekkende, om door eene bijzondere commissie van het Huis onderzoek te laten doen naar het getal en de vermeerdering van de kloosters en dergelijke inrigtingen in het Vereenigde-Koningrijk, alsmede naar derzelver toestand, in verband met de bestaande wetten, en naar de noodzakelijkheid, om nadere wettelijke verordeningen, omtrent die inrigtingen te maken.

Bij de beraadslagingen over dit voorstel gaf de heer *Chambres* op, dat het getal kloosters hier te lande, hetwelk in 1843 niet meer dan 56 beliep, in 1853 geklommen was tot 220; daarvan werden 72 in Ierland gevonden, alwaar in 1843 slechts 60 bestonden. Volgens hem waren die inrigtingen schadelijk voor den staat, strijdig met de wet, en vorderden bovendien, de misbruiken, welke in dezelve plaats hadden, de tusschenkomst van het openbaar gezag. De minister *Russell*, heeft het onderzoek afgekeurd, uithoofde van het schandaal, waartoe het zonder wezenlijk nut aanleiding zou geven. Hij verklaarde, niet te kunnen gelooven, dat de R.-Katholijken, wier dochters zich in de bedoelde gestichten bevinden, haar aldaar zouden laten verblijven, indien zij er kwalijk behandeld werden.

(*Zie het vervolg der Nieuwstijdingen enz. in 't Bijvoegsel.*)

ZEETIJDINGEN.

GRONINGEN, 6 Maart. Binnengekomen den 4 Maart, de nieuwgebouwde schooner-galjoot Frans Wilkens, kapit. *H. H. Engelsman*, groot 93 tonnen, gebouwd bij den scheepsbouwmeester *J. J. Pik*, te Veendam.

Vertrokken den 4 Maart, de nieuwgebouwde schoonergaljoot Johanna Jacoba, kapit. *K. G. Sap*, van Delfshaven, gaande op avontuur.

Binnengekomen te Amsterdam den 2 Maart, kapit. *Rijkens* Rabenhaupt, van Tjilatjap; den 3den *Bolhuis* Gesina, van Bremen. — Te Texel den 3 Maart, *Lutje* Jacoba Christina, van Sunderland. — Te Vlissingen den 28 Febr., *Heikens* Juffer Grietje, van Londen. — Te Soerabaya den 19 Dec., *van Zijp* Derkina Titia en den 20sten *Mooi* Nijverheid, beide van Samarang. — Te Odessa den 15 Febr. *Beckering* Atalante, van Amsterdam; den 17den *Boekhoudt* St. Willebrordus, van Newcastle. — Te Konstantinopel den 5 Febr., *Brandts* Jonge Willem, van Galatz naar Falmouth; den 8sten *Muller* Columbia, van Venetiën. — Te Gibraltar den 18 Febr., *Wever* Henriette, van Swansea; den 20sten *de Wall* Aurora, van Cardiff; *Gnodde* Jonge Walrave, van Messina. — Te Cadix den 19 Febr., *Moesker* Herstelling, van Newcastle. — Te Londen den 28 Febr., *Schuur* Zwaantina, van Bilbao; den 2 Maart *de Jonge* Margaretha, van Bayonne. — Te Dungeness den 25 Febr., *Kuijper* Sara Elisabeth, van Amsterdam naar Konstantinopel. — Bij Portland den 25 Febr., *de Boer*, *Cnz.* Henricus Gerardus, van Amsterdam naar Liverpool. — Te Falmouth den 2 Maart, *Karsies* Hillechiena Wilkens, van Gallatz. — Te Newry den 27 Febr., *Lesttuiver* Aurora, van Rotterdam. — Te Sunderland den 28 Febr., *van Duik* Jacobus, van Amsterdam. — Te Cardiff den 27 Febr., *de Boer* Vriendschap en *de Jongh* Dina Immechiena, beide van Scilly. — Te Hamburg den 27 Freb., *Pronk* Gesina, van Amsterdam; den 28sten *Olthoff* Abeldina, van Hartlepool; den 1 Maart *Loots* Emkiena, v. Texel; den 3den *Pik* Catharina Hermina, van Hartlepool. — Te Cuxhaven den 2 Maart, *Edema* Margaretha Gesina, van Londen. — Te Koppenhage den 1 Maart, *Arema* Vrije Fries, van Leeuwarden. — Te Elseneur den 26 Febr., *Plukker* Hendrik, v. Harlingen n. Dantzig.

Binnengekomen te Antwerpen den 3 Maart, kapit. *Heikens* Juffer Grietje, van Londen. — Bij Deal den 2 Maart, *Péters* Louisa Christina, van Suriname naar Amsterdam. — Te Falmouth den 2 Maart, *Sap* Vasco de Gama, van Galatz. — Te Belfast den 2 Maart, *Stuit* Jantina Wicherdina, van Amsterdam. — Te North Shields den 1 Maart, *Balk* Jacomina, van Groningen.

Vertrokken van Amsterdam den 1 Maart, kapit. *Gorter* Snelheid, naar Batavia; *Rijntjes* Suriname, naar Suriname; *van der Laan* Jacoba Alida, naar Triest; *Bakker* Vr. Geertje, naar Newcastle; *Visser* Anna Sophia, *Ellens* Lammegina Margina, *Dekker* Epimachus en den 2den *Duintjer* Aukje Gepkelina, alle 4 op avontuur; *Bos* Eendragt, naar Nantes; *Brambergen* Twee Gebroeders, naar Vetiën; *Pronk* Gesina Pronk, naar Riga; *Stuitje* Catharina Luitgarda, naar Londen; *Forma*, *jr.* Jantje, naar Leer; den 3den *Wilmink* Hermanna Wilmink, naar Cardiff; *de Jong* Wijnanda Lucretia en den 4den *Zeijlinga* Geziena van Wieler, beide naar Triest; *Slager* Jan Hendrik, naar Newcastle. — Van Texel den 2 Maart, *Stenders* Vriendschap, naar Londen; *Hoff* Grietje Bos, naar Dundee; *Giezen* Nijverdal, naar Hull; den 3den *Schaap* Frederik, naar Sunderland. — Uit het Vlie den 1 Maart, *Walker* Fides, naar Windau; *Kroon* Vrouw Wicherdina, naar Dantzig; *van der Zee* de Jonge Albert, naar Noorwegen. — Van Kampen den 27 Febr., *Grupelaar* Nysiana, naar Newcastle. — Van Helvoet den 2 Maart, *Pijbus* Voorwaarts, naar Cevita Vecchia; *Mandema* Susanna Geziena, naar Napels; *Bakker* Johanna Elisabeth, naar Marseille; *de Boer* Aurora en *de Groot* Harmonie, beide naar St. Ubes; *Bijl* Rijswijk, naar Londen; *Brongers* Sophia, naar Belfast; *Speelman* Geertruida Speelman, naar Londonderrij; *Kuiper* Engelina Petronella, naar Aberdeen; *Koster* Zeeploeg, naar Newcastle; *Potjewijd* Vrede, *Jager* Jeanne Agatha en *Schut* Jacob Synes, alle 3 op avontuur; *van der Wijk* Drie Gebroeders en *van der Velde* Helena, beide naar Liverpool; *Boon* Annechiena, naar Belfast; *Smit* Arendina, naar Newry; *van der Wal* Geardina, naar Grangemouth; den 3den *Knooihuizen* Annechiena Bouwina, naar Dantzig. — Van Brielle den 2 Maart, *Oostra* Annechina, naar Redon; *Engelsman* Dina Marchina, naar Boness; *de Jonge* Weldaad, naar Newry; *van Deess* Jacobus en *Bossinga* Ceres, beide naar Grangemouth; *Stasse* Op Hoop van Zegen, naar Hull; *Douwes* Aquarius en *van Laten* Annegiena, beide naar Windau; *Lenger* Argo, naar Libau; *de Jonge* Fennechina Arendina, op avontuur; *Veenhuizen* Adriana, n. Elseneur; *Vaalman* Catharina, naar Memel. — Van Maassluis den 2 Maart, *van Os* Cornelia, naar Dundee; *Smits* Elisabeth van Leiden, naar Koningsbergen; *Mooi* Hylke Tromp, op avontuur. — Van Vlissingen den 2 Maart, *de Groot* Annegina Jantina en *Scholtens* Elsina Catharina, beide naar Londen; *Ekamp* Welvaart, *Brandt* Gerhardina, *Klein* Concordia, *Oldenburger* Gustaaf en *Koning* Geesina, alle 5 naar Engeland; *Kuper* Gezina, naar Lubeck; *Sprik* Helena, op avontuur; den 3den *Hazewinkel* Jonge Hendrik, naar Dublin; *Mulder* Feika Jantina, naar Hull; *Mulder* Ida en *Broekman* Helena, beide naar Goole. — Van Galatz den 19 Febr., *Heikema* Emelia, naar Falmouth. — Van Triest den 25 Febr., *Kuiper* Johannes, naar Odessa. — Van Marseille den 28 Febr., *de Vries* Johanna, naar Antwerpen. — Van Royan den 27 Febr., *Bakker* Johanna, naar Amsterdam. — Van Portland den 28 Febr., *Sprik* Juliana Louisa, naar Venetien. — Van Swansea den 27 Febr., *de Boer* Geesina, naar Madera. — Van Falmouth den 1 Maart, *Hoeksema* Cornelia Wilhelmina, naar Limerick. — Van Liverpool den 27 Febr., *de Boer* Zwaantina Hendrika en *Huisman* Hendrika, beide naar Rotterdam; den 1 Maart *Mulder* Wendelina en *Everts* Gesina Catharina, beide naar Riga. — Van Whitestable den 25 Febr., *Meihuizen* Jantje Nanninga, naar Bordeaux. — Van Lowestoft den 27 Febr., *Edema* Margrietha Gesina, naar Hamburg. — Van Hamburg den 2 Maart, *Lieffijn* Goede Verwachting, naar Lubeck; *de Jonge* Alida Gesina, naar Bremen; den 3den *Fokkes* Cornelis, naar Amsterdam; *Hut* Marchina Margaretha, naar Altona; *Loots* Emkiena, naar Texel. — Van Bremerhaven den 2 Maart, *Suk* Welvaart, naar Antwerpen; *Mulder* Goede Verwachting, naar Termunterzijl.

Vertrokken van Texel den 4 Maart, kapit. *Kuiper* Anna Augusta, *Stomp* Antje Jansen en *van der Laan* Jacoba Alida, alle 3 naar Triest; *Eefting* Jeantine, naar Napels; *Waker* Catharina Isabella, naar Lissabon; *Panger* Heilina, naar Porto; *van Aken* Hendrika Dorenthea, naar Rochefort; *Butter* Twee Gebroeders en *Heikema* Hermanus, beide naar Londen; *Bakker* Vrouw Geertje en *Ellens* Lammegina Margonda, beide naar Newcastle. — Uit het Vlie den 3 Maart, *Helmers* Hendrika Roelina, naar Newcastle; *Lever* Onderneming en *Lever* Alberdina, beide naar Hamburg. — Van Helvoet den 4 Maart, *Munneke* Margaretha Gesina, naar Bristol; *Koster* Margaretha, naar Aberdeen. — Van Brielle den 4 Maart, *Kuiper* Annegiena Elsina en *Mester* Hensina, beide naar Newcastle. — Van Triest den 25 Maart, *Pot* Grietje Weemhof, naar Falmouth. — Van Ostende den 2 Maart, *Hofkamp* Hortense, n. Liverpool. — Van Hartlepool den 4 Maart, *Hazewinkel* Bernardus, n. Frederikshaven. — Van Hull den 2 Maart, *Ploeg* Vertrouwen, n. Rendsburg. — Van Lowestoft den 2 Maart, *Homveld* Geertruida, v. Petersburg n. Amsterdam, na gerepareerd te hebben.

Zeilklaar te Ostende den 1 Maart, kapit. *Hofkamp* Hortense, naar Liverpool. — Te Liverpool den 27 Febr., *Rozema* Jacob van Cleeff, naar Galatz.

In lading te Batavia den 9 Jan., kapit. *Mulder* Sirius, *van Wijk* Maria en *Zeeman* Elisabeth, alle 3 naar Amsterdam; *Pot* Vertrouwen en *Mulder* Robertus Hendrikus, beide naar Rotterdam. — Te Londen den 1 Maart, *Mugge* Martha, naar Itzehoe. — Te Liverpool den 27 Febr., *Kiers Kok* de Hoop, naar Triest; den 28sten *Stuit* Geerdina, naar Riga.

ZOUTKAMP, 5 Maart. Vertrokken den 2 Maart, kapit. *van Wijngaarden* Maria, naar Amsterdam.

Zeilklaar den 3 Maart, kapit. *van Klooster* Gesina, *Joosten* Hillechina en *Warners* Tjaardina Fennechina, alle 3 naar Londen; *de Jonge* Jantina, naar Southampton; *van der Woude* Gezina Gezina, naar het Engelsch kanaal; *Drewes* Henderika, naar Glousester; *Tunteler* Christina Christina en *Kroon* Jansje Hil[legonda], beide naar Hull; *van Sluis* Tjakina, naar Koningsbergen.

OOSTMAHORN, [illegible] Maart. Vertrokken den 2 Maart, kapit. *Gr[oe]newold* de Vr. [illegible]tha, van Amsterdam n. Hamburg; *Hoeks[tra]* Ebeldina, naar [illegible]en, *Heins* Frouwina Magrietha, naar Norden; *Valomstra* de Vr. Alida, naar Rendsburg, den 3den *Kemper* G[e]broeders, op avontuur, alle 5 van Groningen; *Klein* Maria Magdalena, van Harlingen naar Hamburg.

Zeilklaar den 5 Maart, kapit. *Hangelbroek* Margaretha, naar Londen, *Gnodde* de Jonge Jan, naar Norden, *Legger* Termunten, naar Libau, *Bernardus* Agatha Henderika, op avontuur, alle 4 van Groningen.

DELFZIJL, 5 Maart. Binnengekomen den 2 Maart, kapit. *Jans[en]* Hoffnung, *Fisser* Henriëtte, *Bolmeijer* Uit Vriendschap en *Pro[…]* Geertruida, alle 4 van Leer; *Velvis* Catharina Groenewold, va[n] Ditzum; *Oetzes* de Hoop, van Emden; *Smedes* Petronella Alberdina, van Halte; *Datema* Magrietha Henderika, van Carolinerzijl naar Amsterdam; *Mudder* Magrietha, van Emden en *Strackholder* Annette, van Norden, beide naar Amsterdam; *Krook* de Twee Gebroeders, van Loga; *Schoon* Jacobus Cornelus, van Leer, d[at] schip zwaar lek zijnde, is binnengebragt door den schipper *Kroo[k]* voerende het schip de Twee Gebroeders, en door het Nederl. recherche vaartuig, gekommandeerd wordende door den visiteur *Marcus*; d[en] 3den *Siemers* Gesiena, van Norden naar Amsterdam; den 4den *Brumund* de Vr. Sophia, van Deteren; *Kramer* de 4 Gezusters, *Slik* de Hoop en *Muller* de Vr. Anna, alle 3 van Norden naar Amsterdam; *de Haan* de 5 Gebroeders, van Banderfhen; *Mudd[er]* de Vr. Stiena, van Carolinerzijl; *Mulder* de Vr. Klasina, van Ne[u]sumerzijl naar Amsterdam; *Velvis* de Vr. Catharina en *Slik* [de] Jonge Willem, beide van Ditzum; *Fisser* de 3 Gebroeders, v[an] Norden naar Amsterdam.

Vertrokken den 1 Maart, kapit. *Emmelkamp* de Vr. Geertruida en *Emmelkamp* Annechiena, beide naar Hamburg; den 2den *Lu[…]* de Jonge Jan, naar Bremen en *Scholtens* de Vr. Mettina, n. Hamburg, beide van Amsterdam; *Cordes* Gebcke Magrietha, naar G[…]dersum; den 3den *Sehreuder* Sijlina Titia, *Pot* Renske en *Nanning* Klaziena, alle 3 naar Noorwegen; *Wolkammer* Alberdina, v[an] Newcastle n. Hamburg, deze heeft de reis voortgezet, na voorzien te zijn van anker en ketting, na geëindigde reparatie (vroeger gemeld); den 4den *Barghoorn* de Vr. Trientje, naar Emden; *Bo[…]* Jacobus, naar St. Thomas.

TERMUNTERZIJL, 5 Maart. Binnengekomen den 3 Maart, kap[it]. *Burman* de Vr. Geziena en den 4den *Strackholder* Concordia, be[ide] van Leer.

Vertrokken den 2 Maart, kapit. *Bakker* Jantje, naar Le[er]; *Panjer* de Vr. Wijke, naar Emden.

Zeilklaar den 4 Maart, kapit. *van der Borg* Geertje Elisabeth, naar Londen.

HARLINGEN, 4 Maart. Binnengekomen den 27 Febr., kapit. *Kuipers* Vijf Gezusters, van Zaandam; den 28sten *Cappen* Neptunus, van Newcastle.

Vertrokken den 27 Febr., kapit. *Blijstra* Concordia, *Zw[…]* Gijsbert Jan, *Haager* Goede Hoop, *de Boer* Johannes en *Ade[ma]* Antje Antje, alle 5 naar Noorwegen; *Weidema* Verwachting en *van der Veer* Twee Gebroeders, beide naar Schotland; den 1 Maart *Mehlen* Dirkje Adema, n. Groenland; *Stuut* Catharina Elisabeth, naar Noorwegen; *Moesker* Suzanna, op avontuur; den 2den *de Foer* Alida Elisabeth, naar Hull; *van der Veer* Noordster, *Visser* Ymkje Visser en den 3den *Fennenga* Fonna, alle 3 n. Noorwegen.

AMSTERDAM, 2 Maart. Het schip Sjoukje, kapit. *Dirks*, m[et] rogge van Bremen herwaarts bestemd, is volgens telegraphisch be[rigt], bij Elsfleth gestrand en lek geworden.

SCHEEPSVRACHTEN.

KONINGSBERGEN, 28 Febr. De volgende bevrachtingen zijn gesloten: naar Amsterdam en de Maas *f* 33 per last rogge, [naar] Oostkust van Engeland 5 sh. 3 à 6 d. per qr. tarwe en 30 sh. p[er] ton beenderen.

DANTZIG, 28 Febr. Naar Londen 6 sh. 8 d., Hull 6 sh. 4 à 6 d., Hartlepool 5 sh. 6 d. per qr. tarwe; Leith 25 sh. per load balken.

222ste STAATSLOTERIJ.

Prijzen van *f* 100 en daarboven.

Trekking der Vijfde Klasse.

12de Lijst. No. 1972 een prijs van *f* 100,000; No. 11219 [en] 16203 ieder een prijs van *f* 1000; No. 5981 en 9823 ieder een prijs van *f* 400; No. 6710, 10268 en 13630 ieder een prijs van *f* 200; No. 3673, 4555, 6270, 7266, 8700, 10752, 11881, 1289[…], 12920, 14091, 14755, 16191, 17613, 18950, 19649 en 19912 ieder een prijs van *f* 100.

PRIJZEN DER GRANEN, ZADEN, ENZ.

GRONINGEN, 3 Maart.

TARWE.	Veen 64 ℔ *f* 7,40	» 40 ℔ *f* 4,[…]
Oude 70 ℔ *f* 14,50	» 66 » » 7,80	Zw. Voer 36 » » 3,[…]
N. Oml. 68 » » 11,75	GERST.	» 38 » » 3,[…]
» 70 » » 12,35	N. Winter 54 ℔ *f* 6,00	» 40 » » 3,[…]
» 72 » » 13,00	» 56 » » 6,00	» 42 » » […]
» Old. 68 » » 11,50	» 58 » » 7,00	BOONEN
» » 70 » » 12,10	Zomer 54 » » 5,00	Paardeb. *f* 6,80 *f* 7 *f* 7,[…]
» » 72 » » 12,70	» 56 » » 5,00	ZADEN, ENZ.
» » » »	Knobbe 60 » » 6,80	Old. Koolz. *f*
ROGGE.	» 62 » » 7,10	Oml. dito *f*
O. Inl. 64 ℔ *f* 9,55	HAVER.	Oostfr. dito *f*
» » 66 » » 9,95	Dikke 36 ℔ *f* 3,45	Zomerzaad *f*
N. » 68 » » 10,35	» 38 » » 3,70	G. Mosterdz. v. *f*
» » 70 » » 10,75	» 40 » » 3,95	Lijnzaad *f* a *f*
» » » »	» 42 » » 4,20	Dederzaad *f*
BOEKWEIT.	» 44 » » 4,45	Gr. Gortpm. *f* 11,50, 7[…]
Gr. Zd. 64 ℔ *f* 7,70	» 46 » » 4,65	Par. 100N. ℔ *f* 16 tot *f*
» » 66 » » 8,10	» 48 » » 4,85	Raapolie p. v. *f* 37,50
» » 68 » » 8,50	» 50 » » 5,10	Prijs der Boter.
» » 64 » » 7,55	O. Bl. Voer 36 » » 3,50	Hooiboter ½ ton *f*
Zw. Zand 66 » » 7,95	Bl. Voer 38 » » 3,75	a *f*
		Grasboter ½ ton *f*

Tarwe meer gevraagd en iets hooger verkocht. — Rogge in [...] doen. — Boekweit slap en iets lager sleepend afgaande. — Winter Gerst traag en als genoteerd alleen bij gerijven aan pelderijen [en] plaatsen; Zomer prijshoudend; Knobbe wel zoo goed. — Haver door meerder vraag hooger verkocht. — Boonen stil. — In Zaden gaat niets om. — Gort lager aangeboden, doch bleef genoegzaam zonder koopers.

ALMELO, 2 Maart. Het kan als een bewijs van den vooruitgang van de veeteelt in deze streken dienen, dat reeds nu al [...] ossen bij de landlieden op stal zijn opgekocht voor rekening v[an] Hollandsche handelaren, die daarvoor zeer goede prijzen hebben besteed, als zijnde voor het grootste getal van *f* 90 tot *f* 125 [be]dongen. — Ook in de schapen wordt veel handel gedreven, en voornamelijk voor Geldersche rekening.

LEEUWARDEN, 3 Maart. De prijs der Boter was heden *f* 47,50.

AMSTERDAM, 3 Maart. Heden werd verkocht van Tarwe: 132 ℔ Koningsberg. *f* 475; 128, 130 ℔ n. Geldersche *f* 44[…], *f* 448. — Van Rogge: 117 ℔ o. ged. *f* 322; 117 ℔ n. Archang. *f* 326 bij gerijf; 117 ℔ dito *f* 320 bij partij. — Gerst lager verkocht: 111 ℔ Deensche *f* 249. — Boekweit slap en in bijsoorten lager afgegeven: 118, 120 ℔ Oostvr. *f* 238, *f* 244 bij partij.

Koolzaad flaauw: op 9 vat in April 67 p. vl.; Sept. 64 p. vl. Lijnzaad prijsh.: 108 ℔ Koningsb. *f* 300. — Raapolie dadelijk, op levering iets flaauwer: op 6/w. *f* 39; Vlieg. *f* 37,75 a *f* 37,[…]; Mei *f* 37; Sept. *f* 36,25 a *f* 36; Oct. *f* 36,25; Nov. *f* 36 a *f* 36,25; Dec. *f* 36,50. — Lijnolie willig: op 6/w. *f* 32; Vlieg. *f* 30,50 a *f* 30,75; April *f* 31 a *f* 31,50; Mei *f* 31,50 a *f* 31,75. Hennepolie op 6/w. *f* 39; Vlieg. *f* 37,75.

ROTTERDAM, 4 Maart. Tarwe: 155 ℔ Witb. Pools. *f* 4[…]; 160 a 162 ℔ Hoogl. Kl. *f* 480 a *f* 490; 163 ℔ Bovenl. Rie *f* 4[…]; 160 ℔ Witb. Amerik. *f* 475. — Rogge: 143 ℔ Jar. Arch. *f* 3[…]; 146 ℔ Odessa *f* 335. — Lijnzaad: 115 ℔ Odessa *f* 342.

LONDEN, 1 Maart. De aanvoer van vreemde Tarwe en M[eel] is sedert eergisteren vrij ruim en van alle overige graansoorten v[ol]doende geweest. De markt was heden schraal met koopers bezocht en de notering van alle graanartikelen kan niet wel anders dan nominaal dezelfde van l.l. Maandag worden beschouwd.

LONDEN, 3 Maart. Van vreemde Tarwe en Gerst is gedurende deze week veel aangevoerd, doch van andere graansoorten minder. Er waren heden niet vele koopers ter markt. Inl. Tarwe souteneerde zich op den vorigen stand, maar vreemde was lager verkrijgbaar; de omzet had nogtans weinig te beteekenen. Gerst, Boonen en Erwten onveranderd. Haver flaauw op de notering van l.l. Maandag. Meel 1 sh. lager.

VEEMARKTEN.

GRONINGEN, 3 Maart. Schapen heden tamelijk aangevoerd en er bestond wel handel tegen vorige prijzen. Varkens waren verre na zoo veel niet aangevoerd als Dingsdag, maar de handel was vlugger en de prijzen een weinig lager.

[LEE]UWARDEN, 3 Maart. De veemarkt was heden niet ... van koeijen voorzien, en de prijzen van den vorigen markt... niet te bedingen, door de lagere berigten uit Londen. ... en varkens weinig ter markt; de prijzen vast. Vette kal... ondervonden eenige daling.

[LEI]DEN, 4 Maart. Er was heden een weinig meer vraag ... deren, en hoewel er geen prijsverhooging plaats vond, ... soorten van vee goed van de markt genomen, met uit... van schapen, die traag afgingen.

[P]RIJSCOURANT DER EFFEKTEN.

Amsterdam, 4 Maart.

[NED]ERL. Werk. Schuld 2½ pCt. 53 1/16, 53⅜, 53½; Dito Dito ... 64¼, 64⅜, 64⅜; Dito Dito 4 pCt. 79, 80, 80; ... Leening 4 pCt. 79½; Amortisatie-Syndicaat 3½ pCt. ... 79¾; Handelm. 4½ pCt. 106, 106½. — BELGIE, ... *schuld* 2½ pCt. 43⅛, 43⅜, 43½. — SPANJE, Onbep. ... 1 pCt. 17, 17¼, 17¼; Dito Binnenl. à 6/m. 3 pCt. ... 32¼; Coup. Bewijzen 3 11/16; Amort. Schuld 3 11/16, ... — PORTUGAL, te Londen 3 pCt. 30 1/16, 30 3/16, 30 1/16. [RUS]LAND, Obl. *Hope* 1798 en 1816 5 pCt. 90, 91, 90½; Dito Dito 1828 en 1829 5 pCt. 90, 90¾, 90½; Cert. bij ... 1831 en 1833 5 pCt. 80¼, 80½; Dito 4½ pCt. 77, 77½; Dito bij *Hope* 4 pCt. 70½, 70¾; Dito bij *Stieglitz en Co.* 4 pCt. 69¼, 69½; Cert. v. Inschr. in Assign. 6 pCt. 56. — PO[LE]N, Certific. 4 pCt. 59, 59¼, 59¼; Aand. m. Loten v. 500 ... 124, 125. — OOSTENRIJK, Metall. 5 pCt. 57¾, 58¼; Dito 1852 2½ pCt. 28½; Dito Nieuwe 1847 2½ pCt. 29½, 29⅝; Dito 1851 en 1852 2½ pCt. 29¼, 29⅝; Dito Nieuwe 5 pCt. en Dito Ba. B. 5 pCt. 71½, 73, 72¾; Weenerb. bij *Göll en Co.* ... pCt. 32; Denem. 5 pCt. 92½; Braz. 5 pCt. 91⅝, 92; [ME]XIK. 22⅛, 22⅞, 22⅞; Dito Onb. 22⅜, 22⅞, 22⅞; Peru 4½ pCt. 60, 60½; Gren. Uitg. 2½ pCt. 6 3/16; Ecuador 2 15/16; Venez. ... pCt. 24.

De [fonds]enmarkt opende heden zeer flaauw. Nadat echter de ... verkooporders, zoo in binnenl. als in buitenl. effekten uit[gevoerd] waren, deden zich weder goede koopers op, waardoor de [mar]kt eene gunstiger wending nam; blijvende de koersen evenwel ... altijd beneden de slotprijzen van gisteren. In Holl., Russis., ... en Spaansche was de omzet vrij levendig.

Prijs van het Geld: Beleening 3; Prolong. 2¼, 3; Disconto 3 pCt. *Laatste Prijzen te 5 uur.* Integr. 2½ pCt. 53¼; Spaansche 1 pCt. ... Metall. 5 pCt. 58; Dito 2½ pCt. 29⅝.

AMSTERDAM, 6 *Maart*. EFFEKTEN-SOCIETEIT, te 4½ uur. Integr. 53⅜, ½, ⅝. Spaansche 1 pCts. 17⅛, ¼. Binnenl. 3 ... 32⅜, ½. Portug. 3 pCt. 30⅛, ¼. Metalliek 5 pCts. 58⅛, ... Dito 2½ pCt. 30⅛, ¼. Dito Nieuwe 5 pCts. 73. Grenada 16. ... de genoteerde koersen was heden, bij eenige affaire in Integ., Oostenr. en Spaansche, de stemming iets aangenamer.

ADVERTENTIEN.

_ De **COMMISSIE** van GENEESKUNDIG ONDERZOEK en TOEVOORZIGT in de Provincie *Groningen* maakt bij deze bekend, dat door haar op VRIJDAG den 10den Maart e.k., des namiddags te 3 uur, en op ZATURDAG den 11den, des voormiddags te 8 uur, **APOTHEKERS- en DROOGIST-EXAMINA** zullen worden afgenomen, in het OMMELANDERHUIS alhier.

GRONINGEN, 6 Maart 1854.

De Commissie voord., en in haren naam:
C. U. J. HUBER,
Secretaris.

PICTURA.

GEWONE VERGADERING van het KUNSTLIEVEND GENOOTSCHAP *ter aanmoediging en bevordering van Teeken- en Schilderkunst*, onder den naam **PICTURA**, op DINGSDAG den 7den Maart, des avonds te ... uur, in het Lokaal der Tentoonstelling. VOORLEZING. — BUITENGEWONE KUNSTBESCHOUWING.

Namens het Bestuur:
H. TIDDENS, *Secretaris.*

KUNSTBESCHOUWING.

Bestuurderen van het KUNSTLIEVEND GENOOTSCHAP *ter aanmoediging en bevordering van TEEKEN- en SCHILDERKUNST*, onder den naam **PICTURA**, berigten door deze, dat de KUNSTBESCHOUWING voor de Dames Donatrices des Genootschaps zal ... op VRIJDAG den 10den Maart e.k., des avonds te 6½ uur, op de ZAAL der TENTOONSTELLING.

GRONINGEN, 6 Maart 1854.

Bestuurderen voornoemd:
Namens dezelve,
H. TIDDENS, *Secretaris.*

_ GEWONE OPENLIJKE VERGADERING van het DEPARTEMENT *GRONINGEN* der MAATSCHAPPIJ **tot Nut van 't Algemeen**, op WOENSDAG den 8sten Maart 1854, des avonds te **6** uur, in het Concerthuis in de Poelestraat. — Redevoering door den Heer Ds. ... W. STRAATMAN. — Bijdrage door den Heer Dr. L. ... MEIJBOOM.

Namens het Bestuur:
R. J. SCHIERBEEK, *Secretaris.*

BUITENGEWONE
Vergadering

van het **METALEN KRUIS**, Afdeeling *Groningen*, op DONDERDAG den 9den Maart 1854, des middags te 12 uur, ten Huize van den Koffijhuishouder TEN HAVE, aan de Groote Markt. — VOORSTELLING VAN NIEUWE LEDEN.

Namens het Bestuur:
VAN HEIJNINGEN BOSCH, *Secretaris.*

VERGADERING van het Departement *Groningen* der Nederlandsche Maatschappij **ter Bevordering van Nijverheid**, op MAANDAG den 13den Maart ... des avonds te half zeven, in het CONCERTHUIS te Groningen.

S. M. S. MODDERMAN, *Secret.*

VOCAAL EN INSTRUMENTAAL
CONCERT

... door de Heeren **VRUGT**, **GRAVESTEIN**, ... en **J. C. VON DER FINCK**, *Solo-*..., in vereeniging met den *beroemden Solo-Contre-*... van het Theater *la Scala* te *Milaan*, den Heer **ALFEO GIRALDONI**, op **MAANDAG** den 16den Maart 1854, in de CONCERTZAAL alhier.

... *f* 1—25, voor HH. MILITAIREN en STUDENTEN ... 75.

INTEEKENINGLIJSTEN worden **niet** aangeboden; AANPLAKBILJETTEN en PROGRAMMA'S melden 't nadere.

HUWELIJKS-, GEBOORTE- EN STERFBERIGTEN.

Getrouwd:

F. H. VAN DER MOLEN,
Weduwnaar van A. F. LANTINGA,
van *Nieuw-Scheemda*,
met
L. O. KOOLMAN,
Weduwe van J. S. SCHEPPERS,
van *Noordbroek*.

NOORDBROEK, 3 Maart 1854.

_ Bevallen van eene *DOCHTER* de HoogWelgeboren Vrouwe T. A. W. C. VAN EIJSINGA, geboren Baronnesse VAN WELDEREN RENGERS.

LEEUWARDEN, 24 Februarij 1854.

_ ZEVENHUIZEN, 28 Februarij 1854. Heden beviel door 's Heeren goedheid zeer voorspoedig van eenen ZOON TRIJNTJE KOOL, geliefde Echtgenoot van

P. CREMER, *Pred.*

_ Heden beviel voorspoedig van een' ZOON C. KETELAAR, Echtgenoot van

J. H. KLEIN.

GRONINGEN, 5 Maart 1854.

_ Bevallen van eenen ZOON GERRECHIEN HUIZENGA, geliefde Echtgenoot van

G. DIJKHUIS.

GRONINGEN, 5 Maart 1854.
Eenige kennisgeving.

_ Heden ontvingen wij de droevige tijding, dat den 24sten December jongstleden, te *Grissée*, in *Nederlandsch-Indië*, is overleden, in den bloeijenden leeftijd van ruim tweeëndertig jaren, mijne zeer geliefde oudste Dochter, Mevrouw IJLSTRA, diep betreurd door haren Echtgenoot, Vader en Zusters; nalatende vijf Kinderen, te jong om hun zwaar verlies te kunnen beseffen.

GRONINGEN, 1 Maart 1854.

C. SOBELS.

_ Het ZOONTJE, over wiens geboorte wij ons naauwelijks zes maanden mogten verheugen, werd ons heden door den dood ontrukt.

WINSCHOTEN, 4 Maart 1854.

P. J. LUTTEKEN.
A. M. SCHRÖDER.

Eenige kennisgeving.

_ Door **J. B. WOLTERS**, te *Groningen*, is uitgegeven en alom te bekomen:

LIJST der WERKTUIGEN en GEREEDSCHAPPEN, WOLSOORTEN, GRANEN, HOUTEN, ENZ., in de **Verzameling voor den Landbouw** te ***Groningen*** voorhanden. Prijs 50 Cent.

Een ieder wordt GEWAARSCHUWD op naam van den ondergeteekende niets te **Crediteren**, dewijl er door hem daarvoor geene betaling zal geschieden.

RODERWOLDE, 7 Maart 1854.

J. R. ANANIAS.

De ondergeteekenden, daartoe verzocht, verklaren, de **REKENING** en **VERANTWOORDING** van het BESTUUR der BIJZONDERE SCHOOL 1e Klasse, aan de Ossenmarkt, over het afgeloopen jaar te hebben **OPGENOMEN** en **ACCOORD** bevonden.

GRONINGEN, 6 Maart 1854.

R. DE SITTER.
W. HORA SICCAMA VAN SLOCHTEREN.
J. W. ERMERINS.

Stoomvaart

TUSSCHEN

Amsterdam en de Lemmer,

met de **STOOMBOOT *FRISO***, in correspondentie met de **STOOMBOOT *TJERK HIDDES***, en **BARGE** op ***GRONINGEN***, alsmede de **DILIGENCES** van de ***LEMMER*** op ***LEEUWARDEN*** en ***HEERENVEEN***.

Vertrek.

Van *Amsterdam*: des MAANDAGS, WOENSDAGS en VRIJDAGS, des voormiddags te 11 uur.

Van *de Lemmer*: des DINGSDAGS, DONDERDAGS en ZATURDAGS, des middags te 12 uur.

Vertrek der Barge.

Van *Groningen*: des MAANDAGS, WOENSDAGS en VRIJDAGS, des avonds te 10½ uur.

Van *Stroobos* naar *Groningen*: **dadelijk** na aankomst der **Binnenboot.**

Vertrek der Binnenboot *Tjerk Hiddes*.

Van *Stroobos*: op bovenvermelde dagen, **dadelijk** na aankomst der **Barge.**

Van *de Lemmer*: des MAANDAGS, WOENSDAGS en VRIJDAGS, **dadelijk** na aankomst der **Zeeboot *Friso*.**

Vertrek der Diligences.

Van *Lemmer* over *Sneek* naar *Leewarden*: **dadelijk** na aankomst der Zeeboot.

Van *Leeuwarden* over *Sneek* naar *Lemmer*: des DINGSDAGS, DONDERDAGS en ZATURDAGS, des morgens te 7 uur.

Van *Lemmer* over *Joure* naar *Heerenveen*: **dadelijk** na aankomst der ***Friso***.

Van *Heerenveen* over *Joure* naar *Lemmer*: des DINGSDAGS, DONDERDAGS en ZATURDAGS, des morgens te 8 uur.

VRACHTEN van *Amsterdam* naar *Groningen* v.v.
Groote Kajuit *f* 8—10.
Voor-Kajuit *f* 5—30.

VRACHTEN van *Amsterdam* naar *Leeuwarden* v.v.
Groote Kajuit *f* 6—80.
Voor-Kajuit *f* 3—80.

Doorloopende PLAATSBILJETTEN worden afgegeven te *Groningen* bij den Heer VAN ELMPT, buiten de Apoort; te *Leeuwarden* bij den Heer KNIERUM, Logement *de Phoenix*, en te *Amsterdam* aan het KANTOOR op de IJbrug.

Ten overstaan van Mr. **J. W. QUINTUS**, Notaris te *Groningen*, zullen, op **HEDEN** DINGSDAG den 7den Maart 1854, des avonds te 7 uur, ten Huize van den Kastelein H. MENSINGA, buiten de Boteringepoort te *Groningen*, voor één Saizoen publiek worden verhuurd: Ongeveer 12 Bunders best GROENLAND, gelegen aan het *Selwerderdiepje* en bij *Boryham*, buiten de Ebbingepoort bij *Groningen*, en 1 Bunder LAND gelegen aan den *Wolddijk*, toebehoorende aan den Heer G. VAN BOLHUIS LIEFTINCK; ongeveer 6 Bunders best GROENLAND, *DE VLINTEVENNE* genaamd, gelegen aan den Adorperweg, toebehoorende aan den Heer J. D. VISSERING, en het TOPGRAS van ongeveer 13 Bunders best GROENLAND, gelegen in *de Hammen*, onder *Adorp*, toebehoorende aan de Erven van wijlen Mevrouw de Wedw. Mr. J. FRIMA; alles in perceelen, om zoo te Hooijen en te Weiden te zamen, als het Topgras en de Naweide ieder afzonderlijk.

Ten overstaan van Mr. **J. W. QUINTUS**, Notaris te *Groningen*, zullen, op WOENSDAG den 8sten Maart 1854, des avonds te 7 uur, ten Huize van den Kastelein D. BOLT, buiten de Steentilpoort te *Groningen*, voor een Saizoen publiek worden verhuurd: De navolgende **LANDERIJEN**, gelegen buiten de Steentilpoort te *Groningen*, als: Ongeveer 6 Bunders uitmuntend GROENLAND, in 3 Stukken, aan de Stadsgracht, en ongeveer 5 Bunders best GROENLAND, in 3 Stukken aan het Zaagmulderswegje, toebehoorende aan den Heer G. VAN BOLHUIS LIEFTINCK; ongeveer 7 Bunders best GROENLAND aan het Damsterdiep, toebehoorende aan Mejufvrouw de Weduwe J. R. TIJL, en het Topgras van ongeveer 5 Bunders LAND, toebehoorende aan den Heer H. B. SCHUITEMA; alles in perceelen, zoo om te Hooijen en te Weiden, als het Topgras en de Naweide ieder afzonderlijk.

Ten overstaan van Mr. **J. W. QUINTUS**, Notaris te *Groningen*, zullen, op DONDERDAG den 9den Maart 1854, des avonds te 7 uur, ten Huize van den Kastelein E. H. AALFS, voor de Ebbingepoort te *Groningen*, voor een Saizoen publiek worden verhuurd: Eene ruime **BEHUIZING** met **SCHUUR** en **TUIN**, en ongeveer 27 Bunders best OUD GROENLAND, gelegen te *Noorderhoogebrug*, toebehoorende aan H. B. BOSMAN; — en ongeveer 8 Bunders LAND, gelegen aan den *Wolddijk*, toebehoorende aan nu wijlen de Wed. G. HEMMES; in perceelen, zoo om te Hooijen en te Weiden te zamen, als het Topgras en de Naweide ieder afzonderlijk.

Ten overstaan van Mr. **J. W. QUINTUS**, Notaris te *Groningen*, zullen, op VRIJDAG den 10den Maart 1854, des avonds te 6 uur, ten Huize van den Kastelein H. T. DE BOER, te *Oosterhoogebrug*, voor een Saizoen publiek worden verhuurd: Ongeveer 40 Bunders kostelijk LAND, gelegen onder *Noorddijk*, toebehoorende aan de Weduwe en Erven P. J. BRUININGA; in Perceelen, om te Hooijen, Weiden en Bouwen.

Ten overstaan van Mr. **J. W. QUINTUS**, Notaris te *Groningen*, zullen, op WOENSDAG den 15den Maart 1854, des namiddags te 2 uur, ten verzoeke en ten Huize van de Wedw. K. OOSTERHUIS, bij *Donghorn*, buiten de Apoort, onder *Groningen*, publiek worden verkocht: 4 beste **MELKKOEIJEN, 1 PAARD, 2 SCHAPEN, 15000 ℔** best **KLEIHOOI**, 1 groote KERN, KOPEREN EMMERS en verdere MELKGEREEDSCHAPPEN.

_ Ten overstaan van den Notaris Mr. **J. W. QUINTUS**, zullen, behalve de vroeger aangekondigde LANDERIJEN, op den 16den Maart 1854, des avonds te 7 uur, ten Huize van E. H. AALFS, voor de Ebbingepoort, nog worden verhuurd:

Ongeveer 7 B. **GROENLAND**, aan de Stadsgracht bij den Jacobijnerweg, vroeger in gebruik bij S. GROEN, thans behoorende aan Mr. J. J. CREMERS; om te Weiden.

_ Mr. **W. LAMAN TRIP**, Notaris te *Groningen*, zal, op **HEDEN** DINGSDAG den 7den Maart 1854, des avonds te 6 uur, ten Huize van den Kastelein H. T. DE BOER, te *Oosterhoogebrug*, onder *Noorddijk*, publiek verhuren, om te Hooijen of te Weiden en te Bouwen:

Pl. m. 48½ Bund. best **GROENLAND**, gelegen aan den Trekweg bij *Oosterhoogebrug*, onder *Noorddijk*, en te *Euvelgunne*, onder *Middelbert*; alles toebehoorende de Kinderen van wijlen GARBRAND J. VAN DIJKEN en aan GEESKE K. EVENHUIS, in leven Echelieden aldaar.

Mr. **W. LAMAN TRIP**, Notaris te *Groningen*, zal, op DONDERDAG den 9den Maart 1854, des avonds te 6 uur, ten Huize van den Kastelein D. BOLT, buiten de Steentilpoort alhier, publiek, voor den tijd van één jaar, verhuren, om te Hooijen of te Weiden en te Bouwen: pl. m. 26 Bunders LAND van de plaats ***WELGELEGEN***, onder *Noorddijk*, toebehoorende aan Mevrouw de Douairière Barones VAN IMHOFF.

Mr. **W. LAMAN TRIP**, Notaris te *Groningen*, zal, op VRIJDAG den 10den Maart 1854, des avonds te 7 uur, ten Huize van den Kastelein BRUINS, buiten de Apoort alhier, publiek verhuren, voor den tijd van *één jaar*, in perceelen, om te Hooijen, Weiden en Bouwen: Pl. m. 19½ Bunders LAND, gelegen aan het Horensche Diep, onder *Groningen*, toebehoorende aan den Heer J. DOORNBOS, S.z.

En voorts nog:

Ongeveer 3 Bunders HOOILAND, gelegen in twee stukken, ten Westen van den Straatweg buiten de Apoort, onder *Groningen*, — toebehoorende aan den Heer G. DE BOER.

OP HEDEN DINGSDAG DEN 7DEN MAART

1854, zal, ten Huize van den Kastelein EEKHOFF, aan de Breede Markt te *Groningen*, des avonds te 7 uur, publiek ter verkoop worden aangeboden:

Eene **BEHUIZING**, met OPEN PLAATSJE er achter en TOEGANG tot eenen MANDEELIGEN PUT, geteekend letter N no. 118, staande en gelegen Oostzijde in de Nieuwe Boteringestraat te *Groningen*, doende jaarlijks aan de Stad *Groningen* tot grondpacht *f* 3—52⁵.

Te aanvaarden den 1sten Mei 1854. Te bezien op heden Dingsdag van 10—12 en van 2—5 uur.

J. H. GEERTSEMA, C.z.,
Notaris.

WOENSDAG DEN 29STEN MAART,

des voormiddags te 10 uur, zullen, voor en in de Behuizing, staande in de Poelestraat te *Groningen*, bewoond door den Heer Apotheker SCHIERBEEK, publiek worden verkocht: onderscheidene zeer nette **HUISMEUBELEN**, bestaande in EIKENHOUTEN KABINET, TAFELS, STOELEN, SPIEGELS, KOPER, TIN, GLASWERK, ENZ., voorts uitmuntend BEDDEGOED, mitsgaders eene partij ***APOTHEKERSGEREEDSCHAPPEN***, waaronder veel KOPERGOED.

J. H. GEERTSEMA, C.z.,
Notaris.

_ Ten overstaan van Mr. **C. DE RANITZ**, Notaris te *Groningen*, zullen, op WOENSDAG den 8sten Maart 1854, des avonds te 7 uur, ten Huize van den Logementhouder H. P. PLAAT, voor den tijd van **één Saizoen** publiek worden verhuurd:

Ongeveer 20 Bunders uitmuntend **GROENLAND**, gelegen buiten de Boteringepoort te *Groningen*, toebehoorende aan de Erven van wijlen den Heer C. BACKHAUS.

Mr. C. DE RANITZ, *Notaris.*

LANDVERHURINGEN,

bij perceelen.

Op VRIJDAG den 10den Maart e.k., 's avonds te 5 uur, ten Huize van J. H. SCHIPPER, te *Aduard*, van **HET WASCHHUIS**, met ongeveer 30 B. **GROENLAND**, onder *Leegkerk*, toebehoorende aan J. H. SCHIPPER voornoemd.

Op ZATURDAG den 11den Maart e.k., 's avonds te 5 uur, in het GEMEENTEHUIS te *Zuidhorn*, van plus min. 30 B. **GROENLAND**, onder *Zuidhorn*, toebehoorende aan Mejufvrouw de Wedw. POSTHUMUS aldaar.

Op WOENSDAG den 15den Maart e.k., 's avonds te 5 uur, ten Huize van den Kastelein MEINEMA, te *Dorkwert*, van plus min. 30 B. **GROENLAND**, onder

Leegkerk, toebehoorende aan J. K. IWEMA aldaar.

Op DONDERDAG den 23sten Maart e.k., 's namiddags te 3 uur, ten Huize van den Kastelein A. DE VRIES, op de Nieuwe Brug, onder *Leegkerk*, van plus min. 20 B. **GROENLAND**, onder *Leegkerk*, toebehoorende aan Ds. GEERTSEMA en P. B. OOSTERHOF.

Op WOENSDAG den 29sten Maart e.k., 's avonds te 5 uur, ten Huize van P. BYMA, Kastelein op *Kostverloren*, van plus min. 40 B. **GROENLAND**, gelegen onder *Hoogkerk* en *Dorkwert*, toebehoorende aan den Heer E. VAN SLOGTEREN en mede-Eigenaren.

Mr. H. GUICHART ABRESCH, *Notaris.*

⁎ Ten overstaan van Mr. **H. GUICHART ABRESCH**, Notaris te *Zuidhorn*, zullen, op ZATURDAG den 18den Maart e.k., des voormiddags precies te 11 uur, ten Huize van den Kastelein A. K. IWEMA, te *Ezinge*, publiek worden verkocht:

I. Eene aanzienlijke **BEHUIZING** met **SCHUUR**, get. no. 48, benevens de daarbij behoorende VRIJ EIGEN GROND, te zamen groot 12 Roeden, 26 El, staande en gelegen te *Ezinge*.

II. Een GEBOUW of SCHUUR, zijnde eene *VELLEBLOOTERIJ*, met den daarbij behoorenden VRIJ EIGEN GROND, groot 4 R., 28 El, benevens een TUIN of APPELHOF, mede VRIJ EIGEN GROND, groot 29 R., 14 El, beide staande en gelegen te *Ezinge*.

III. Eene BEHUIZING, met den daarbij behoorenden VRIJ EIGEN GROND, mede aldaar, groot 3 R., 4 El.

IV. De VASTE BEKLEMMING van 7 B., 29 R., 50 El *Land*, gelegen onder *Ezinge*, doende jaarlijks op Midwinter tot vaste huur *f* 66—00.

V. De VASTE BEKLEMMING van 2 B., 5 R., 70 El. *Land*, onder *Ezinge*, doende des jaars op Midwinter tot vaste huur *f* 20—00.

VI. De VASTE EN IN ALLE LINIËN VERERVENDE BEKLEMMING van 2 B., 30 R., 30 El *Land*, onder *Feerwerd*, doende des jaars op Midwinter tot vaste huur *f* 24—00.

VII. De VASTE BEKLEMMING van 1 B., 9 R., 50 El *Land*, onder *Ezinge*, des jaars tot vaste huur doende *f* 6—00 en het zesjarig Geschenk.

VIII. De VASTE EN IN ALLE LINIËN VERERVENDE BEKLEMMING van 1 B., 32 R., 70 El *Land*, te *Hardewier*, zullende jaarlijks op Midwinter tot vaste huur doen *f* 10—00.

IX. De EIGENDOM van het voorgaande perceel.

X. De VASTE EN IN ALLE LINIËN VERERVENDE BEKLEMMING van 1 B., 16 R., 10 El *Land*, mede aldaar, zullende jaarlijks op Midwinter tot vaste huur doen *f* 10—00.

XI. De EIGENDOM van het voorgaande perceel.

XII. De VASTE EN IN ALLE LINIËN VERERVENDE BEKLEMMING van 1 B., 62 R., 30 El *Land*, mede aldaar, zullende jaarlijks op Midwinter tot vaste huur doen *f* 15—00.

XIII. De EIGENDOM van het voorgaande perceel.

XIV. De VASTE EN IN ALLE LINIËN VERERVENDE BEKLEMMING van 79 R., 70 El *Land*, mede aldaar, zullende jaarlijks op Midwinter tot vaste huur doen *f* 5—00.

XV. De EIGENDOM van het voorgaande perceel.

XVI. De EIGENDOM van 2 B., 5 R., 90 El *Land*, onder *Ezinge*, bij G. A. ARENDS aldaar in gebruik, voor eene jaarlijks op Midwinter verschijnende vaste huur van *f* 30—00.

XVII. De EIGENDOM van 4 B., 12 R., 20 El *Land*, te *Hardewier*, bij B. P. WIERINGA in gebruik, voor eene jaarlijks op Midwinter verschijnende vaste huur van *f* 23—50.

XVIII. De EIGENDOM van 6 B., 1 R., 60 El *Behuisd Land*, onder *Feerwerd*, bij H. J. KLINKER in gebruik, voor eene jaarlijks op Midwinter verschijnende vaste huur van *f* 21—50.

XIX. De EIGENDOM van eenig *Land* (5 Jukken), onder *Zuurdijk*, bij A. POLKER in gebruik, voor eene jaarlijks op Midwinter verschijnende vaste huur van *f* 15—00.

XX. De EIGENDOM van eene *Behuisde Heemstede*, onder *Oldehove*, bij R. IJ. VAN DER KAM in gebruik, voor eene vaste op Mei verschijnende huur van *f* 12—00 's jaars.

XXI. De EIGENDOM van eenig *Land* (3 Jukken), onder *Leens*, bij J. WIERINGA in gebruik, voor eene jaarlijks op Midwinter verschijnende vaste huur van *f* 12—00.

XXII. De EIGENDOM van 2 B., 56 R. *Behuisd Land*, te *Fransum*, bij L. R. DE WIT in gebruik, voor eene jaarlijks op Midwinter verschijnende vaste huur van *f* 10—00.

XXIII. De EIGENDOM van eene *Behuisde Heemstede*, onder *Oldehove*, bij H. H. SIEGERS in gebruik, voor eene jaarlijks op Midwinter verschijnende huur van *f* 7—00.

XXIV. De EIGENDOM van eene *Behuisde Heemstede* en Kamp *Land*, te *Feerwerd*, bij J. G. WERKEMA in gebruik, voor eene jaarlijks op Midwinter verschijnende vaste huur van *f* 6—00.

XXV. De EIGENDOM van eene *Heemstede*, te *Niekove*, bij de Wedw. G. A. BOEREMA in gebruik, des jaars voor *f* 4—00.

XXVI. De EIGENDOM van eene *Behuisde Heemstede*, op de *Feerwerder Meeden*, bij G. H. KLINKER in gebruik, voor eene jaarlijks op den 12den Maart verschijnende vaste huur van *f* 2—50.

XXVII. 1/24 AANDEEL in het SCHOENERSCHIP *DE OMMELANDEN*.

XXVIII. 3/56 AANDEELEN in het KOFSCHIP *JOHANNA CATHARINA*.

Alles toebehoorende aan K. A. ARENDS, Koopman te *Ezinge*, en Mede-Eigenaren.

Mr. H. GUICHART ABRESCH.

BOELDAG EN LANDVERHURING.

Ten overstaan van den ondergeteekenden Notaris te *Zuidhorn*, zullen, op WOENSDAG den 22sten Maart e.k., des middags te 1 uur, aan de Boerenplaats van P. P. GERBER, op *Kleiwert*, onder *Dorkwert*, publiek worden verkocht:

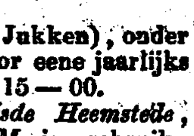

20 stuks uitmuntend HORENVEE, 5 à 6 PAARDEN, 20 SCHAPEN, eene partij HOOI en STROO, ENZ. — Voorts, voor den tijd van één jaar, bij perceelen, worden verhuurd: Plus min. 20 Bunders LAND, om te Hooijen, Weiden en Bouwen.

Mr. H. GUICHART ABRESCH.

⁎ Mr. **J. C. VAN SLOOTEN**, Notaris te *Veendam*, zal, ten verzoeke van de Erfgenamen van HINDRIK HALBES KOOL en Vrouw, ten Sterfhuize van de Erflaters te *Burger-Compagnie*, onder *Veendam*, op DONDERDAG den 16den en VRIJDAG den 17den Maart 1854, telkens des namiddags te één uur, publiek, op gewone Boelgoeds-Conditiën, verkoopen:

Vijf PAARDEN, tien stuks HORENVEE, waaronder 4 KALFKOEIJEN, een' OVERDEKTEN WAGEN, CHAIS, 2 BOERENWAGENS, 3 WIPKARREN, PLOEGEN, EGGEN en allerhande andere BOERENGEREEDSCHAPPEN, benevens de MEST; voorts MELKGEREEDSCHAPPEN en allerlei HUISMEUBELS, als: 2 EIKEN KABINETTEN, 2 PULPITRUMS, KLOKKEN, SPIEGELS, TAFELS, STOELEN, KOPER-, TIN-, AARDE- en GLASWERK en hetgeen ten dage van Verkoop meer zal worden gepresenteerd. — Zullende op den eersten dag de Levende Have en Boerengereedschappen worden verkocht.

GROOTE Veenverkooping.

De GEZAMENLIJKE EIGENAREN van 139 Bunders, 67 Roeden, 40 Ellen **VEEN**, liggende tusschen *Westerlee*, *Pekela*, *Winschoter Zuiderveen*, de scheiding van de Gemeente *Meeden* en de Munneke-Veensloot, zijn voornemens, om dat **VEEN** door het Ministerie van den Notaris Mr. J. S. G. KONING, te *Wedde*, op ZATURDAG den 25sten Maart aanstaande, te 10 uur des voormiddags, ten Huize van den Logementhouder G. H. MONKHOST, te *Zuidbroek*, openlijk ter Verkoop te doen Veilen, op de wijze en onder Voorwaarden, welke nader zullen worden bekend gemaakt, door nederlegging ten Huize van Verkoop en ten Kantore van den voornoemden Notaris.

UIT DE HAND TE KOOP OF TE HUUR,

om dadelijk te aanvaarden:

Het HERBOUWDE en VERGROOTE **LOGEMENT „DE MUNTE,"** staande te *Muntendam*, aan den publieken Weg, waarlangs nog in den loop van dit jaar de Grindweg zal worden gelegd. Het Gebouw is voorzien van eene ruime BOVENZAAL en verdere VERTREKKEN en GERIJFELIJKHEDEN.

Nadere informatiën te bekomen bij den Eigenaar J. R. GIEZEN, te *Muntendam*.

TE KOOP of TE HUUR:

Een **VOORWERK** met al deszelfs **GEREGTIGHEDEN**. Te bevragen aan het BUREAU dezer COURANT.

TE HUUR te *Peize*,

voor een geringen prijs: Een **HUIS**, voorzien met 2 KAMERS, KEUKEN, SCHUUR en TUIN met VRUCHTBOOMEN.

Te bevragen bij Mej. de Wedw. SCHUIT, aldaar.

Met MEI of eerder te Huur:

Eene **BOVENWONING**, bestaande uit twee KAMERS en eene KEUKEN, voor een' matigen prijs. Te bevragen aan het BUREAU dezer COURANT.

EENE RUIME BOVENWONING TE HUUR:

met VRIJEN OPGANG, bij den Timmerman VISSER in de Steentilstraat.

TE HUUR,

tegen aanstaande Mei, eene **BOVENWONING** met VRIJEN OPGANG, en van PUT- en REGENWATER voorzien, in de Heerestraat, boven het Pakhuis van W. PENNAAT en bij denzelven te bevragen.

WORDT TE HUUR AANGEBODEN:

eene **BENEDEN-** en eene **BOVEN-VOORKAMER** met het genot in een fraaijen **TUIN**; zeer geschikt voor een' HEER of DAME, met of zonder BEDIENING. — Adres bij den Boekh. G. FOCKENS, G.z., tot den 13den dezer maand.

BELANGRIJKE AFBRAAK

van het Huis TER HEIE, bij de Leek.

Aan de daarbij belanghebbenden wordt ter kennis gebragt, dat er heden een begin wordt gemaakt met het AFBREKEN van genoemde BUITENPLAATS, en dat van die AFBRAAK, welke hoofdzakelijk bestaat uit eene groote partij **STEEN**, **GLADDE BLAAUWE** en **ROODE PANNEN**, **ZOLDERS**, **BALKEN**, **MARMEREN** en **BREMER VLOEREN**, **MARMEREN SCHOORSTEENMANTELS**, bijzonder fraai, beste **GLASKOZIJNS** met PANEELBLINDEN, **PANEELDEUREN, ENZ., ENZ.**; wijders een geheel nieuwe **BADINRIGTING**, **KRAANWERKEN**, **LOODEN POMPEN** en een bijzonder deugdzaam en fraai **IJZEREN HEK**, om deszelfs breedte geschikt op de uitvaart van eene Boerderij, iederen Werkdag op de plaats zelve **UIT DE HAND TE KOOP** is, ook informatie te bekomen bij de Eigenaren

H. B. HARKEMA & Co., te *Warfhuizen*.

Ondergeteekende maakt aan zijne geachte Stadgenooten bekend, dat hij het VAK van

TIMMERMAN EN METSELAAR

van heden af voor **eigene rekening** heeft begonnen.

J. B. HERMANS, wonende in de Violenstraat, lett. N, no. 150.

De ondergeteekende neemt mits deze de vrijheid zich aan zijne geëerde Stad- en Landgenooten beleefdelijk aan te bevelen, daar hij het VAK van **KAMERBEHANGER, ENZ.** voor **eigene rekening** is begonnen uit te oefenen; verzoekt gunst en rekommandatie; zullende trachten door eene prompte en goede behandeling zich dat vertrouwen waardig te maken.

GRONINGEN, 7 Maart 1854.

H. GROENENDAHL, Folkingestraat, lett. F, no. 224.

AVIS.

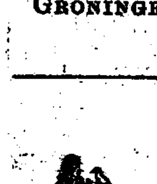

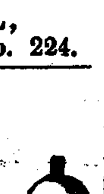

Monsieur **PHILIPPE**, Voyageur des premières Fabriques de *Paris*, pour les articles PENDULES, CANDELABRES, LUSTRES, LAMPES PORCELAINES et autres objets riches, a l'honneur de faire savoir, qu'il s'est décidé (dans le but de bien se faire connaître) à **ETALLER** les objets plus haut désignés, qui sont visibles à l'hotel *Doeles* jusqu'au 11 de ce mois.

GRONINGEN, 6 Mars 1854.

De ondergeteekenden geven hierdoor aan hunne geëerde Begunstigers te kennen, dat zij hun Vak als **HUIS-** en **RIJTUIGSCHILDERS** verder willen uitvoeren, en hare WERKPLAATS gevestigd is in het PAKHUIS van den Heer HM. MULDER, in de Blijhamsterstraat te *Winschoten*. Zij bevelen zich minzaam in ieders gunst, en hun werk en behandeling zullen getuigenis van rekommandatie zijn.

J. A. LESTERHUIS en H. R. KOK, *Huis- en Rijtuigschilders te Winschoten*.

De Monsterkween

blijft ter bezigtiging bij J. BRUINS tot VRIJDAG 6 uur, en zal dan eene reis naar **Holland** doen.

DE FIRMA Wedw. O. T. BOSGRA,

Boomkweekers te Bergum,

maakt bekend, dat een van hunnent wege **alle marktdagen** is te spreken over alle soort van **BOOMEN** en **HEESTERGEWASSEN**, alsmede **WILLIGEN POTELINGS**, bij den Kastelein J. H. EEKHOFF aan de Groote Markt te *Groningen*. Belovende eene accurate bediening.

TIETE BOSGRA, OZ.,

Boomkweeker te Bergum,

is volgens gewoonte weder ALLE MARKTDAGEN te SPREKEN over **allerlei BOOMEN en HEESTERS**, als mede **TUINZADEN en WILGEN POTELINGS**, bij den Logementhouder A. MIDDELKOSTER, in de Ebbingestraat te *Groningen*; belooft eene accurate bediening.

LET WEL!

Mr. VAN STRAALEN met zijn' beroemden Hond **LADY** nog eenige dagen alhier vertoevende, door het veelvuldige aanzoek tot het geven van eenige **PUBLIEKE VOORSTELLINGEN** genoopt, zal, ten Huize van den Kastelein J. A. HEIKENS, in de Oosterstraat, alwaar te ontbieden, en eene goede ingerigte ZAAL mede te ontvangst van DAMES is ingerigt, op **DINGSDAG** den 7den dezer, 's namiddags te 5 en 8 uur, **WOENSDAG** den 8sten en **DONDERDAG** den 9den dezer, 's namiddags te 5 uur, **PUBLIEKE VOORSTELLINGEN** geven. Entree 25 Cents.

Er wordt gevraagd op Interest, voor solide menschen, eene som van ***f* 500.** Reflecterenden adresseren zich aan het BUREAU dezer COURANT met *gesloten brieven* onder lett. H.

Een ZEILMAKER,

zijn Vak volledig verstaande, biedt zich aan om in deze betrekking als **Meesterknecht** werkzaam te zijn. Men adressere zich per *franko* brieven, onder letter Z. L. M. aan het BUREAU dezer COURANT.

Een **PERSOON** (liefst ongehuwd, en gepensioneerd Militair), geschikt en genegen zijnde, als **PAKHUISKNECHT** dadelijk in dienst te treden, vervoege zich bij

N. E. ROST, *Wijnkooper enz.*, in de Oude Kijk-in-'t Jatstraat.

De ondergeteekenden verlangen op hunne **Lettergieterij** een' **SCHRIJNWERKERS LEERLING**, voorkeur eenen, die reeds eenige bekwaamheid bezit.

OOMKENS, v. BAKKENES & DAMSTÉ.

C. A. BEIJER te *Rotterdam*, geattacheerd aan de stoomboot de *Souverein*, is door eenen **Goldbergerschen Ketting** van rheumatische pijnen in den rug, die hem geruimen tijd onbekwaam maakten zijn beroep te vervullen, in korten tijd hersteld. De Kapitein G. VRIJHOFF van de *Souverein* en de Kapitein L. VAN OUWERKERK van de *Merwede*, hebben op zijn verzoek de waarheid van zijn begrip met hunne handteekening bekrachtigd.

De vrouw van P. KUILENBURG, Landbouwer te *Blijwijk*, is door het dragen van eenen Goldbergerschen Ketting in weinige dagen geheel genezen van Kramppijnen in het hoofd, waaraan zij sedert [illegible] jaren zwaar geleden heeft.

R. OP 'T HOLT in *Hoogeveen*, is door Goldberger's Ketting van Doofheid genezen.

De Heer J. W. DE WIT, Burgemeester van *Loosdrecht*, is daardoor van langdurige rheumatische pijnen in den hiel, die hem belette den voet te gebruiken, volkomen genezen.

Van den Heer TIKKEL in *Arnhem* vernamen wij, dat eene vrouw, die lange jaren aan hevige rheumatische pijnen in het hoofd laboreerde, binnen 14 dagen door een Ketting van Goldberger genezen is.

GOLDBERGERS KETTINGEN genezen Hoofdpijn, Aangezigts-, Tand- en Oorpijn, Heuppijn, Krampkolijk, Maagkramp, Borstkramp, Hartkloppen, Zenuwzwakte, Beving, Pijn in de Lendenen, Stijfte in de Ledematen, Gewrichtspijn, Pootje, Handjicht, Vliegende Jicht, Zwakte der Oogen, Hardhoorigheid en alle andere Rheumatische en Zenuwziekten.

Dr. SCHNEIDER, in zijne Verhandeling over Electriciteit en hare Geneeskracht zegt:

„Het meest onbetwistbare bewijs voor de bewering, dat de natuur buitengewoon veel met weinig middelen verrigt, levert de heilbron in Gastein, welke in het geheel geene delfstoffelijke bestanddeelen bezit en toch zoo opwekkend en krachtsterkend werkt, dat zij als eene ware verjongingsbron beschouwd wordt." Hoogst belangwekkend hierbij, dat men in lateren tijd eenen fijnen electrischen stroom daarin ontdekt heeft. Iets verder: „Zoo bestaat er een aantal Artsenyformulieren van beroemde Artsen, wier wijze van zamenstelling, indien men ze uit het punt der Scheikunde beschouwt, tegen alle rede aandruischen en nogtans in spijt daarvan, altijd op nieuw eene zoo zekere geneeskracht bezitten, dat zij gebruikt worden in weerwil der overtuiging, dat hier eene [illegible] Chemische zonde begaan wordt. De wetenschap blijft de verklaring schuldig [illegible] dat [illegible] geregeld en zeker werkende geneesmiddelen *zuiver empirisch* worden toegediend, omdat wij niet in staat zijn eene verklaring te vinden voor de wijze hoedanig zij hunne geneeskracht ontwikkelen. Zoodanige middelen noemen wij *specifieke middelen* en tot hen behooren ook de **Goldbergersche Kettingen.** Wij kennen daarvan niet het verband tusschen ziekte en genezing. Slaan wij nu het oog op de onloochenbare *overtalrijke genezingen*, welke door de **Goldbergersche Kettingen** zijn te weeg gebragt, dan worden wij gedrongen tot het aannemen der stelling, dat *juist in die* **Kettingen** de vereischte *maat van kracht* is gevonden, door welke de genezing uitsluitend mogelijk wordt gemaakt. Voorzeker zou het den Heer GOLDBERGER gemakkelijk vallen, de innerlijke kracht van den galvanischen stroom in zijne Kettingen te verhoogen, maar hij zou zeer verkeerd handelen, indien hij, om de menigte te behagen en zekere valsche bewijsgronden te wederleggen, tot dezen maatregel overging, nadat hij zoo gelukkig is geweest de juiste specifieke *maat* te vinden, die alleen in staat is de *genezingen* te kunnen bewerkstelligen."

Goldberger's Kettingen worden voor *f* 1.80, *f* 2.70 — *f* 3.60 — *f* 5.40 in onderstaande **DEPOTS** verkocht.

Te *Amsterdam* in het VERKOOPHUIS; te *Assen* bij P. A. VAN GORCUM; te *Delfzijl* bij A. W. C. KIZER; te *Groningen* bij C. RIKKERS en M. GAASBEEK; te *Hoogezand* bij F. M. DIKEMA; te *Meppel* bij J. BARTH; te *Nieuwolda* bij P. R. VAN CALCAR; te *Pekela* bij J. T. FELDBRUGGE; te *Veendam* bij S. SAVENIJE; te *Winschoten* bij G. WASMAN, en in de bekende Depots in de andere Steden.

Te *Groningen*, bij de Erven C. M. VAN BOLHUIS HOITSEMA.

[VERVOLG DER NIEUWSTIJDINGEN.]

FRANKRIJK.

PARIJS den 2 Maart.

De Keizer heeft heden te 1 uur op de Tuilleriën de zittingen der kamers voor het jaar 1854 geopend. Deze plegtigheid werd bijgewoond door het korps diplomatique, de kardinalen, de ministers, de admiralen, de grootkruisen van het legioen van eer, de leden der drie groote staatsligchamen, deputtiën van andere geconstitueerde ligchamen en een zeker antal genoodigde dames.

De Keizer heeft tot de senatoren en afgevaardigden eene uitvoerige rede gerigt.

Het eerste gedeelte daarvan was gewijd aan de kwestie der levensmiddelen. Daarin zeide hij, dat het tekort op den laatsten oogst 10 millioen hectoliters tarwe bedraagt, gelijkstaande met 4000 scheepsladingen, of eene waarde van 300,000,000 fr. Het was der Regering onmogelijk en zij achtte het zeer onraadzaam, om 10 mill. hect. graan in het buitenland te koopen en daarmede op de Fransche markten te verschijnen. Alleen de handel bezit genoegzame finantiën en materiëel, om eene zoo groote operatie te bewerkstelligen. Daarom heeft de Regering de operatiën aangemoedigd, door den graanhandel vrij te stellen van elken band. De prijs van het graan bleef hoog, maar dat was eene volstrekte noodzakelijkheid, wilde men niet, dat het buitenland, waar de graanprijzen niet minder hoog waren, zich weder op de Fransche markten zou komen voorzien. Overigens heeft men getracht door het uitvoeren van openbare werken en openbare liefdadigheid in veler behoeften te voorzien en veler armoede te lenigen. In verband met de gemeentebesturen en de bijzondere maatschappijen zijn diensvolgens openbare werken ondernomen, wier voltooijing eene uitgaaf van 400,000,000 fr. vereischt, terwijl onder meer anderen 2,000,000 fr. door den minister van binnenlandsche zaken zijn aangewezen tot ondersteuning der inrigtingen van weldadigheid. De Keizer wijst voorts op de zoo hoogstnuttige crediet-instelling, genaamd *Caisse de Boulangerie*, door middel van welke het brood bij een slechten oogst goedkoop, doch bij een gunstigen oogst iets duurder kan worden verkocht. Thans zijn reeds 7,000,000 hect. vreemd graan aan de consumtie in Frankrijk geleverd, buiten den voorraad in entrepôt en de partijen, die nog in aantogt zijn. De moeijelijkste oogenblikken van deze crisis zijn alzoo doorgestaan. — Na deze inleiding, vervolgde de Keizer aldus:

„Er bestaat een opmerkenswaardig feit, Mijne Heeren, dat mij diep heeft getroffen. Gedurende dezen zoo strengen winter is niet ééne beschuldiging tegen de Regering gerigt; het volk heeft met onderwerping een lijden ondergaan, dat het regtvaardig genoeg was slechts aan de tijdsomstandigheden te wijten. Ziedaar een nieuw blijk van zijn vertrouwen in mijn persoon en van zijne overtuiging, dat zijn welzijn vóór alles het onderwerp is mijner gestadige zorgen. De hongersnood is evenwel ter naauwernood verwonnen, of de oorlog vangt aan.

„Het vorige jaar beloofde ik in de rede, waarmede ik de Kamers opende, dat al mijne pogingen zouden strekken, om den vrede te handhaven en Europa gerust te stellen. Ik heb woord gehouden. Teneinde een strijd te vermijden, ging ik zoover als de eer het mij vergunde. Europa weet het thans op ontwijfelbare wijze, dat, wanneer Frankrijk den degen ontbloot, het daartoe gedwongen werd. Het weet, dat Frankrijk geen uitbreiding van grondgebied op het oog heeft. Frankrijk wil alleenlijk weerstand bieden aan gevaarlijke aanmatigingen.

„Het is mij dan ook lief het luide te kunnen verkondigen, dat de tijd der veroveringen voor altijd vervlogen is. Alleen toch door het volgen van weldadige beginselen en denkbeelden, en door overal de heerschappij van het regt en de regtvaardigheid te doen gelden, kan voortaan eene natie geëerd en magtig zijn — niet door de grenzen van haar grondgebied uit te breiden. Beschouwt dan ook de gevolgen eener staatkunde zonder eigenbelang en zonder nevenbedoeling!

„Engeland, die oude mededinger, knoopt de banden van een dagelijks inniger wordend bondgenootschap naauwer toe, omdat de denkbeelden, die wij verdedigen, ook die van het Engelsche volk zijn.

„Duitschland, nog wantrouwig door de herinnering aan vroegere oorlogen en dat uitdienhoofde sedert veertig jaren welligt te veel toegevendheid deed blijken voor de staatkunde van het kabinet van St. Petersburg, heeft reeds de onafhankelijkheid zijner houding bewezen en ziet vrijelijk naar die zijde, waar zich zijne belangen bevinden.

„Oostenrijk vooral, dat niet met onverschilligheid de gebeurtenissen, die zich voorbereiden, kan aanschouwen, zal in ons bondgenootschap treden en zal daardoor het karakter van zedelijkheid en regtvaardigheid bevestigen van den oorlog, dien wij ondernemen.

„Immers, hoe is de opvatting van het vraagstuk? Europa, vooringenomen door veertig jaren van inwendige worsteling en bovendien gerust gesteld, zoowel door de gematigdheid van keizer *Alexander* in 1815, als door die van zijn opvolger tot op den huidigen dag, scheen het gevaar te miskennen, waarmede de reusachtige mogendheid het kon bedreigen, die door hare achtereenvolgende overweldigingen het Noorden en het Zuiden omvat en die bijna uitsluitend twee binnenlandsche zeeën bezit, vanwaar zij hare legers en vloten gemakkelijk op onze beschaving kan werpen.

„Eene kwalijk gegronde pretentie te Konstantinopel was voldoende om het slapend Europa wakker te schudden. Te midden van een diepen vrede, zagen wij, hoe in het Oosten een vorst onverhoeds van zijn zwakkeren nabuur nieuwe voordeelen eischte, en, omdat hij die niet verkreeg, twee provinciën aan dien zwakkeren nabuur ontweldigde. Dat feit alleen moest reeds de wapens wringen in de handen van hen, die onregtvaardigheid tegen de borst stuit. Wij hadden echter ook andere redenen om Turkije te ondersteunen.

„Frankrijk heeft er even zooveel en welligt meer belang bij dan Engeland, dat de Russische invloed zich niet onbepaald tot Konstantinopel uitstrekt; want het heerschen over Konstantinopel staat gelijk met de heerschappij over de Middellandsche Zee en ik vermeen, dat niemand uwer, Mijne Heeren! zal beweren, dat Engeland alléén groot belang bij die zee heeft, welke drie honderd mijlen onzer kusten bespoelt. Bovendien, die staatkunde dagteekent niet van gisteren: elke nationale regering heeft haar sedert eeuwen staande gehouden, — ik zal haar niet verlaten.

„Dat men ons dus niet meer kome zeggen: wat gaat gij te Konstantinopel doen?

„Wij gaan er heen met Engeland, om de zaak des Sultans te verdedigen en toch, om de regten der Christenen te beschermen.

„Wij gaan er heen om de vrije zeevaart en onzen billijken invloed in de Middellandsche Zee te verdedigen.

„Wij gaan er heen met Duitschland, teneinde het te helpen om zijn rang te behouden, waarvan men het scheen te willen doen afdalen, en om zijne grenzen te verzekeren tegen het overwigt van een te magtigen nabuur.

„Wij gaan er eindelijk heen met ieder, die den triomf wenscht van het goede regt, de geregtigheid en de beschaving.

„In deze plegtige omstandigheid, Mijne Heeren, even als altijd, wanneer ik genoodzaakt zal zijn een beroep op het land te doen, ben ik zeker van uwe ondersteuning, want bij u vond ik steeds de edelmoedige gevoelens, die de natie bezielen. Sterk door deze ondersteuning, door het edele der zaak en de opregtheid van onze alliantiën, en bovenal vertrouwende op de Goddelijke bescherming, hoop ik dan ook veldra tot een vrede te geraken, dien het niemand meer gegeven zal zijn straffeloos te verstoren."

Na het uitspreken dezer rede, legden de leden van den Senaat en van de Wetgevende Vergadering, die voor het eerst deze betrekking gaan vervullen, in handen van den Keizer de vereischte eeden af.

Het eerste gedeelte der rede werd te midden van een diep stilzwijgen uitgesproken. Naauwelijks was echter door den Keizer het woord *oorlog* genoemd, of zijne woorden werden bijna bij elke zinsnede door de toejuichingen der vergadering overstemd en toen hij de goede zaak ten slotte bovenal in de Goddelijke bescherming aanbeval, daverde de vergaderzaal van de kreet: *Leve de Keizer!*

Bij het einde der vergadering deelde de Keizer aan prins *Napoleon* als antwoord op zijn bekenden brief mede, dat hij hem bij het expeditie-korps naar het Oosten benoemde tot divisie-generaal, terwijl de strijdkrachten onder zijne bevelen aan dien rang zullen geëvenredigd zijn.

— Men meldt uit Rome, den 21 februarij. De dalen van Umbrië, in den Kerkelijken Staat, zijn sedert negen dagen het schouwtooneel van veel ellende en onheil, door een hevige aardbeving in den nacht van den 11 februarij veroorzaakt. Omtrent honderd in de Campagna verspreide hoeven, zes kerken, vijf kloosters en bijna geheel Bastia bij Foligno, 1700 inwoners tellende, zijn een puinhoop. Dit onheil ging met volksonlusten vergezeld, waartoe de algemeene nood en de steeds toenemende onzedelijkheid van den woeker der rijken aanleiding gaven. Te Perugia predikte een priester gedurende den duur der aardbeving aan het volk, dat dit een regtvaardige straf was, omdat zich in de stad en den omtrek zoovele vijanden der Kerk en vrienden der Republiek verborgen hielden. Toen hij op den laatsten trap van den kansel was, trof hem een diepe dolksteek in den hals. De dader ontsnapte.

Van den 3den. Gisteren namiddag is de hertog *van Saksen-Coburg* alhier aangekomen. Een adjudant en een ordonnans-officier des Keizers hadden Z. K. H. aan de grenzen hunne opwachting gemaakt, terwijl hij bij zijne aankomst te Parijs werd ontvangen door den prins *de Chimay*, den groot-maarschalk van het paleis en den maarschalk opper-jagermeester van Z. Maj. De hertog werd met hofkoetsen terstond naar de Tuilleriën gebragt. Bij zijne aankomst in de voor hem gereed gemaakte vertrekken, ontving Z. K. H. een bezoek van den Keizer, die hem vervolgens naar de Keizerin geleidde. Des avonds nam de hertog deel aan het diner ten hove.

— Volgens de *Mousquetaire*, het dagblad van *Alexander Dumas*, zal de groote treurspelspeelster *Rachel* met een Russischen Prins in het huwelijk treden.

— De meest tegenstrijdige geruchten waren heden in omloop nopens plaats gehad hebbende gebeurtenissen in Spanje. Volgens de *Gaceta* was elke oproerige beweging onderdrukt en bleef de volmaaktste rust in het geheele schiereiland heerschen. Partikuliere brieven echter beweren juist het tegendeel en men wilde zelfs gisteren te Parijs weten, dat de toestand der regering zeer hagchelijk was. Men ging zoover van te beweren, dat de republiek te Madrid was uitgeroepen en de koningin *Isabella* op de vlugt was.

De Madridsche dagbladen van den 26sten bevatten niets belangrijks, hetgeen trouwens niet te verwonderen valt, daar zij niets mogen zeggen. Bijna al de redacteurs zijn òf gedeporteerd, òf in den kerker, òf op de vlugt. Overigens behoeft niet gezegd te worden, dat bovenstaande berigten nog allezins bevestiging vereischen.

GROOT-BRITTANNIE.

LONDEN den 2 Maart.

Ons gouvernement is tot het besluit gekomen, de voordragt tot verandering van de zamenstelling van het Lagerhuis en tot uitbreiding van het kiesregt in te trekken, uithoofde het gebleken was, dat de tegenwoordige tijdsomstandigheden algemeen beschouwd werden als minder geschikt tot eene kalme en vrije overweging eener zoo gewigtige hervorming. (Reeds kortelijk medegedeeld in ons vorig nummer.)

— Met uitzondering van het 4de en het 77ste reg., zijn thans al de troepen, welke tot eerste divisie der naar de Levant bestemde Britsche expeditie behooren, ingescheept en op weg naar de Middelandsche-zee. Het vertrek der tot de tweede divisie behoorende korpsen wordt voorbereid.

Van den 3den. De *Times* velt een zeer gunstig oordeel over de gisteren door keizer *Napoleon* tot den Senaat en het Wetgevend Ligchaam gehouden toespraak.

— De aartsbisschop van Dublin heeft een mandement uitgevaardigd tegen de wulpsche dansen, zeggende: Neem nimmer deel aan die onwelvoegelijke dansen, welke uit andere landen zijn ingevoerd en hunne vreemde benamingen hebben behouden, zooals de polka's en de walsen, die zoo aanstootelijk zijn voor de belijders van strenge Christelijke zedelijkheid, veroordeeld worden door vele achtingwaardige leden der maatschappij en geheel in strijd zijn met die reinheid en zedigheid van de vrouwelijke sekse, waardoor Ierland zich ten allen tijde heeft onderscheiden.

Van den 4den. Consols $90^7/_8$; Mexico $24^1/_8$; Peru 62; Gren. Uitg. $6^3/_8$; Spanje 3 pCt. $37^1/_8$; 1 pCt. $17^1/_2$; Certif. $3^5/_8$; Russen $4^1/_2$ pCt. 79; Dito 5 pCt. 85; Sardinie $77^1/_2$.

Men verwacht vooreerst geene bepaalde nieuwe geldleening, maar zal trachten in de behoefte des oogenblijks door eene uitgifte van 5 millioen schatkistbiljetten te voorzien. Ook verwacht men eene verhooging der belasting op de inkomsten tot 5 pCt.

— In de Kamer der Lords heeft eergisteren de graaf *van Ellenborough* gevraagd, voor hoelang het gouvernement voornemens was de militie dit jaar onder de wapens te roepen, en bij deze gelegenheid gezegd, dat naar zijn oordeel onze naar de Oostzee bestemde scheepsmagt, zonder de medewerking van het Fransche eskader, niet tegen Ruslands vloot zoude bestand wezen, want dat Rusland hoofdzakelijk in de Oostzee zal moeten worden bestreden, en dat tenminste 20,000 man derwaarts behoorde te worden gezonden, in stede van naar Turkije. Zoodoende zoude men Denemarken en Zweden tevens ondersteunen.

De hertog *van Newcastle* antwoordde, dat de regering niet voornemens was de militie tot den hoogsten termijn, dien de wet gedoogt (56 dagen,) onder de wapenen te houden, maar slechts iets langer dan verleden jaar, namelijk 28 dagen; en dat ten aanzien van het zenden van troepen naar Turkije het gouvernement ten volle in staat was, om over zooveel krijgsvolk te beschikken, als de drang der omstandigheden mogt vereischen.

— De toebereidselen voor het vertrek der naar de Oostzee bestemde vloot en voor de naar Turkije bestemde tweede expeditie der landmagt worden met onbeschrijfelijken ijver voortgezet. Het gansche land is er door in beweging, alsof de vijand voor de kusten ware verschenen.

— Aan den Hessen Darmstadschen consul, den heer *Bollermann*, te Nieuw-York, is op den 16 Feb. door p. m. 3000 ingezetenen eene ketelmuzijk gebragt, omdat hij een jong mensch, die zich met gedekten hoofde voor hem vertoonde, tot tweemalen toe den hoed had afgeslagen.

Van den 5den. In de zitting van het Huis der Gemeenten van gisteren heeft de minister lord *John Russell* verklaard, dat de Fransche en Engelsche regeringen van den Czaar de ontruiming der Donau-Vorstendommen hebben geëischt. Eene weigering zal als oorlogsverklaring beschouwd worden.

NEDERLANDEN.

'sGRAVENHAGE den 3 Maart.

Z. Maj. heeft benoemd, ter vervanging van wijlen den heer *H. J. Roijaards*, tot gewoon hoogleeraar in de godgeleerde faculteit aan de hoogeschool te Utrecht den heer *B. ter Haar*, theol. doct. en predikant te Amsterdam.

— H. K. H. de groothertogin *van Saxen-Weimar-Eisenach* (zuster des Konings) is in den morgen van den 28 februarij ll. voorspoedig bevallen van eene welgeschapene dochter. De heer *F. L. von Sedlitz*, kamerheer van den groothertog *van Saxen-Weimar-Eisenach*, heeft dit berigt overgebragt.

— Men verneemt, dat men zich bij de Regering bezig houdt met het in gereedheid brengen van een ontwerp van wet, strekkende tot wijziging van de wetboeken voor het krijgsvolk te land en te water.

— Door de afdeelingen der Tweede Kamer zijn tot rapporteurs voor de onderstaande wetsontwerpen benoemd: voor dat tot vereeniging van gemeenten, de heeren: *Storm*, *van Lijnden*, *Mackay*, *Sander* en *van Foreest*; voor dat nopens de vijfjarige verjaring van de coupons der certificaten van nationale schuld, de heeren: *v. Nispen v. Sevenaer*, *Rochussen*, *de Man*, *Hoffman* en *de Kempenaer*, en voor het ontwerp van armenwet, de heeren: *v. Heiden Reinestein*, *v. Goltstein*, *Blaupot ten Cate*, *Slicher van Domburg* en *Groen van Prinsterer*.

— De gemeenteraad te Middelburg heeft met algemeene stemmen besloten, om de kermis niet af te schaffen.

In den gemeenteraad te *Rotterdam* is van burgemeester en wethouders ingekomen hun rapport betreffende het al of niet afschaffen der kermis hier ter stede. Daarin wordt gezegd, dat het collegie reeds den 13 mei 1852 een zeer uitvoerig rapport over deze aangelegenheid bij den raad heeft ingediend, met advies de kermis te behouden; dat den 23 december 1852 de zaak andermaal bij den raad is in behandeling gekomen, die besloot de kermis niet af te schaffen; dat thans nieuwe en meer dringende gronden zouden moeten ontstaan zijn, om van dat besluit terug te komen; dat die nieuwe gronden noch te vinden zijn in de circulaire van den commissaris des Konings, noch in het adres tot afschaffing der kermis van de heeren *Voorhoeve c. s.*; dat burgemeester en wethouders zelven eveneens vruchteloos hebben getracht die nieuwe gronden tegen het behoud der kermis op te sporen, dat zij zich gevolgelijk houden aan hun advies van den 13 mei 1852; dat zij geen vrijheid vinden om de afschaffing der kermis voor te stellen, maar integendeel adviseren om geen gevolg te geven aan de circulaire van den commissaris des Konings, waarin op afschaffing der kermis wordt aangedrongen.

Dit rapport is ter visie gelegd, om in de volgende vergadering in behandeling genomen te worden.

— Met den tweeden spoortrein uit Amsterdam is dezen morgen alhier aangekomen en door de politie naar het huis van burgerlijke en militaire verzekering gebragt de gepensionneerde officier, te Arnhem woonachtig, die verdacht wordt de gelden verduisterd te hebben, die onlangs ten huize van een paar oude dames alhier werden vermist. Het gerucht zegt, dat hier minder aan diefstal, dan aan misbruik van vertrouwen moet worden gedacht.

Van den 4den. Nadat gisteren de gep. majoor *v. B.* van Arnhem in het huis van arrest alhier gevankelijk was overgebragt en een verhoor had ondergaan, is kort daarna zijn zoon, de advocaat, die woensdag bij zijne aankomst uit Arnhem aan het station was aangehouden, doch toen op vrije voeten werd gesteld, insgelijks ten huize zijner tante gearresteerd en voorloopig mede in de gevangenis overgebragt. Met belangstelling wordt het verder onderzoek en de uitslag dezer zaak te gemoet gezien. Er zijn daaromtrent velerlei geruchten verspreid.

AMSTERDAM den 4 Maart.

De algemeene Synodale commissie der Nederlandsche Hervormde kerk heeft aan de Tweede Kamer der Staten-Generaal een adres aangeboden ter zake van het ingediende ontwerp tot regeling van het armbestuur, waarin zij, hulde doende aan het beginsel van het ontwerp, de erkenning der vrijheid en onafhankelijkheid van de kerkelijke instellingen van liefdadigheid, de aandacht en zorg der vertegenwoordiging inroept, „dat ditzelfde beginsel in al de voorschriften der wet getrouwelijk gehandhaafd worde en al de bepalingen, in de art. 7, 9, 10, 11, 12, 13, 19 en 60 van het ontwerp voorkomende, die de gewenschte en billijke vrijheid vernietigen of belemmeren, uit de wet verwijderd worden, overeenkomstig de regten van elk wettig erkend en zelfstandig werkend kerkgenootschap."

— Te Maastricht heeft zich in het naburig dorp Wittem een meisje, van haar tweede kind zwanger, voor eenige dagen in een oogenblik van wanhoop het leven benomen, door zich met een scheermes de keel af te snijden.

ENSCHEDÉ den 1 Maart.

Gisteren avond te negen uur werd door een landbouwer uit de Lutte, gemeente Losser, aan het hoofd van de politie dezer gemeente aangifte gedaan, dat hem een zak geld, ongeveer zevenhonderd gulden inhoudende, van zijn wagen, die vóór het logement *de Klomp* alhier gestaan had, was ontvreemd. Hij had dit geld voor geleverd koren ontvangen, en het, in een haverzak verborgen, op den wagen gelegd. Zijn verlies had hij niet eerder ontdekt, dan toen hij, naar huis willende terugkeeren, reeds aan het einde der Oldenzaalsche straat alhier was gekomen. Men kan zich de radeloosheid van den man, die het zijne ook al noodig heeft, ligtelijk begrijpen, en daardoor ook, dat hij zijnen wrevel koelde aan zijn zoon, die naar zijn oordeel de ontvreemding had kunnen voorkomen, althans ontdekken, indien hij voor den kostbaren schat meer zorg had gedragen, ofschoon anderen meenden, dat de vader zelf, door te diep in het glas te kijken, de meeste schuld aan het ongeval droeg. Het spreekt vanzelf, dat de politie dadelijk ijverig werkzaam was, om de daders op te sporen; het ontbrak niet aan vermoedens; men had personen, niet zeer ter goeder faam staande, bij den wagen gezien, een van hen later een pak zien dragen, en zelfs iemand van den wagen zien springen en wegsnellen. Er werden maatregelen beraamd, om gedurende den nacht de woonhuizen der verdachten door politiebedienden te doen bezetten, en daartoe, alsook om voor de veiligheid der stad te zorgen, een grooter personeel dan gewoonlijk in functie gesteld; even voor middernacht waren allen gereed hun pligt te doen en zouden zij zich naar hunne posten begeven, toen juist onze goede boer met een van blijdschap en jenever glimmend gelaat kwam zeggen, dat zijn schat was teruggevonden. Eene oude behoeftige vrouw, bij een buurman melk gaande halen, stiet op straat tegen een zak; zij achtte het niet de moeite waard dien op te rapen en ging in huis; eenige oogenblikken later op nieuw hare woning verlatende, stiet zij, de straat overgaande, wederom tegen den zak, en ontdekte, dat die een hard voorwerp inhield; zij dacht, dat, zooals dit wel meer gebeurt, straatjongens hem van een steen hadden voorzien, om den vinder te ergeren, en zij was daarom in den aanvang niet zeer genegen den zak mede te nemen; evenwel, zij sleepte hem voor de deur, opende hem, en zag tot hare groote verbazing geheel andere zaken dan straatsteenen, namelijk, klinkende munt. Zij, even als haar zoon, waren met het gevondene niet weinig verlegen, — eindelijk besloten zij de gelden tot den volgenden morgen in bewaring te houden, om dan den verliezer door den omroeper te doen bewijzen, dat er eerlijkheid en braafheid ook in de nederigste hut te vinden is. Het duurde evenwel niet lang, toen ook hen de mare van den diefstal ter ooren kwam; oogenblikkelijk, doch met de noodige behoedzaamheid, wonnen zij omtrent den eigenaar de vereischte berigten in, — en ziet! eenige oogenblikken later, juist toen hij met wanhoop in het hart naar huis reed, werd hem zijn geld, dat hij reeds verloren waande, tot den laatsten cent ter hand gesteld. Loffelijk is het, dat men in het onderzoek naar den vermeenden diefstal met bezadigdheid is te werk gegaan, zonder huiszoekingen of iets van dien aard; hoe ligtelijk zou men geheel onschuldigen grievend hebben kunnen krenken. Is dus hier voorzigtigheid noodig, zij is het niet minder, wan-

neer men zijn geld te huis moet brengen, want, niet altijd zijn het eerlijke vinders, zooals de bedoelde vrouw.

ASSEN den 2 Maart.

Op voorstel van den heer Burgemeester is heden door de Raad alhier besloten, Z. Maj. den Koning eerbiedig uit te noodigen de provincie Drenthe en hare hoofdplaats met een bezoek te vereeren, ter gelegenheid van het in dit jaar te houden Landhuishoudkundig Congres. — Is goedgekeurd een voorstel van de commissie voor de harddraverij, bij deze gelegenheid te houden; waarbij o. a. is voorgesteld, te laten verharddraven een zilveren koffijvaas van *f* 250 tot *f* 260 tot prijs en een zilveren theepot van *f* 70 tot *f* 80 tot premie, zijnde hierbij echter aan die commissie in bedenking gegeven, in hoeverre als prijs in aanmerking zou komen een fraai Drentsch paard.

Van den 4den. Als zeker kan worden berigt, dat het plan bestaat, om een derde veerschip tusschen Assen en Amsterdam aan te leggen, en dat de daartoe vereischte concessie bereids is of spoedig zal worden aangevraagd. Het is buiten twijfel, dat daardoor het gerief der ingezetenen van Assen en speciaal dat van de schippers van Veendam en Wildervank, die gedurig van en naar Holland reizen, zal worden vermeerderd.

— Men verneemt, dat aan jhr. *U. W. F. van Panhuijs*, te Groningen, vergunning is verleend tot oprigting van eene pan- plateel- en steenbakkerij te Luttingewolde, gemeente Roden. (*Prov. Dr. Cour.*)

— Op onderscheidene plaatsen van dit gewest heerscht in meerderen of minderen graad de galziekte onder de schapen: te ter Aard, gem. Vries, woedt zij inzonderheid, en men is niet zonder reden beducht, dat de geheele kudde, bestaande uit 400 stuks, daardoor zal worden weggeraapt; ook te Peelo onder deze gemeente stierven vele schapen daaraan. De oorzaak dezer ziekte moet daaraan worden toegeschreven, dat de schapen in het verloopen najaar op natte en drassige plaatsen geweid hebben.

— Het te veld staande wintergraan in dit gewest heeft overal een voordeelig aanzien; het heeft van de vorst niet geleden, terwijl daardoor veel onkruid is vernield en de grond los is gemaakt.

GRONINGEN den 6 Maart.

In de Raadsvergadering, laatstleden zaturdag alhier gehouden, waren 22 leden tegenwoordig, — afwezig de heer v. ITTERSUM.

De volgende punten worden behandeld:

1) Wordt naar aanleiding van eene missive van B. en W. der gemeente *Zaandam* besloten, om van HH. Gedep. Staten magtiging te vragen tot het onderhandelen over het oprigten van een veer tusschen *Zaandam* en *Groningen*.

2) Rapport van de Plaatselijke School-commissie, betrekkelijk het op den 25 febr. jl. gehouden vergelijkend examen voor de vacante onderwijzersplaats in de Oosterstadsschool. — Na voorlezing van dit rapport en het daarbij behoorende proces-verbaal wordt besloten de stukken ter visie te leggen en in de volgende vergadering de benoeming te doen.

3) Instructie voor den Rentmeester der Stads-veenen en de ontvangers der land- en heemhuren. — Deze stukken zijn rond geweest bij de leden, en daar er eenige aanmerkingen op zijn gemaakt, wordt alsnu op 's VOORZITTERS voorstel besloten, ze te behandelen in de afdeelingen. De uitslag der trekking is daarop als volgt:

eerste afd., de heeren CREMERS, als weth., DOMMERING, WICHERS, v. HOUTEN, v. HEIJNINGEN BOSCH, OUDEMAN, v. IMHOFF, UPMEIJER, DE LA FAILLE, SWAAGMAN en DOORNBOSCH;

tweede afd., de heeren TRIP en DE SITTER, als weth., LOHMAN, MULLER, QUINTUS, ROELFSEMA, MESDAG, GEERTSEMA, MEIJER, v. ITTERSUM en ONNES.

4) Rekest van den heer J. C. v. D. LOEFF, ontvanger der Stads land- en heemhuren te *Stadskanaal*; id. van den heer J. J. H. DE PONTHIER, idem te *Pekela c. a.*; beide verzoekende continuatie in genoemde betrekking. — Wordt besloten deze rekesten aan te houden tot na vaststelling der voor genoemde bediening aanhangige instructiën.

5) Kantbeschikking van heeren Ged. St., op een adres van den heer R. DE SITTER, gepensioneerd luit. kol. der mariniers, te *Voorveld*, gem. *Haren*, houdende reklame tegen zijn aanslag in den hoofdelijken omslag voor 1853, in deze gemeente. — Commissoriaal, in handen van de heeren CREMERS, v. IMHOFF en OUDEMAN.

6) Rekest van Kerkvoogden der Herv. gemeente te *Zuidbroek*, verzoekende te mogen beschikken over de ééne stem, die de gemeente *Groningen* aldaar heeft uit te brengen bij het benoemen van een predikant, (ter vervanging van den heer TINGA, overleden.) — De VOORZITTER stelt voor, dit verzoek in te willigen, doch de heer SWAAGMAN er eenig bezwaar in ziende, om daartoe reeds dadelijk te besluiten, dewijl bij hem de vraag opkomt, of niet welligt in dezen een ander ligchaam, b. v. de kerkeraad, meer eigenaardig, dan een bloot administratief ligchaam, de bedoelde stem zou kunnen uitbrengen, wordt bepaald, de zaak te behandelen in de tweede vergadering, volgende op die van heden.

7) Missive van de Plaats. School-commissie, daarbij inzendende de verslagen omtrent den staat der stads Noorder- en Zuiderbewaarschool over 1853, opgemaakt door de daarover gestelde commissie. — De stukken zullen rondgaan bij de leden.

8) Twee rekesten, van J. A. MELLEMA en G. G. OTJES, tot het in erfpacht ontvangen van heemsteden, worden, de Veen-commissie gehoord, ingewilligd, behoudens de vereischte goedkeuring naar de wet.

9) Het bestek 1°. van 't leveren van nieuwe Belgische straatkeijen, en 2°. van het doen van herstellingen aan de walmuren, beide bij de leden rondgeweest, worden, na eenige inlichting door den heer wethouder TRIP, goedgekeurd.

10) Eene mededeeling, houdende goedkeuring door Z. Maj. den Koning van den afstand van wege de provincie van grond aan de societeit *de Harmonie*, achter de akademie *Minerva*, en van de teruggave aan de stad *Groningen* van den vroeger aan de provincie afgestanen grond voor een krankzinnigengesticht, een en ander op voorwaarden, als in het daartoe betrekkelijk besluit der Staten omschreven, wordt aangenomen voor notificatie.

11) Twee contracten van onderhandsche verhuring van grond, 1°. te *Jipsinghuizen*, aan G. H. HINKEN, voor 6 maanden, van 1°. mei tot ult. october, ad *f* 50, en 2°. onder *Laude*, aan J. THOLEN, te *Vlagtwedde*, ad *f* 23, voor denzelfden tijd en op dezelfde voorwaarden, waarover de Veen-commissie is gehoord, worden vastgesteld, behoudens de goedkeuring van HH. Gedeputeerden.

12) Een bestek van de bestrating van den weg langs de gracht tusschen de A- en Kranepoort zal rondgaan bij de leden.

Alsnu wordt op 's VOORZITTERS voorstel besloten, de beraadslaging met gesloten deuren te vervolgen, en duurt de vergadering, na 't voorlezen en vaststellen der korte notulen, dienovereenkomstig voort.

— Naar wij met leedwezen vernemen, heeft zich op nieuw op de stallen van W. L. VAN DER KOOI, te *Noordhornerzolhek*, een geval van besmettelijke longziekte voorgedaan; bij onderzoek door den heer J. C. BILLROTH, rijks-veearts te *Noordhorn*, is gebleken, dat het rund *kennelijk* was aangetast; het is evenwel niet gedood, maar afgezonderd. Men meent echter, dat het wenschelijk zou zijn, dat de geheele afmaking van dat vee werd bevolen en de verdere maatregelen van uitroeijing der smetstof werden toegepast.

Te *Opende* blijft nog steeds de ziekte onder de Drentsche heideschapen heerschen. Volgens officiële opgave van den 4 dezer, waren alstoen daaraan gestorven: van de kudde van H. W. VEENSTRA 96, van die van J. J. VAN DUINEN 4, van die van D. P. VAN DER VELDE 15, van die van R. POSTMUS 24 en van die van D. RUITER 4 stuks, terwijl de overige kudden nog schijnbaar gezond bleven.

— Gedurende de laatste dagen is men hier ijverig voortgegaan met het leggen van gaspijpen en het maken van verdere toebereidselen tot de verlichting der stad met gas. Hierdoor wordt aan een groot aantal personen, die anders ligt zonder verdienste zouden wezen, werk verschaft. Naar wij verder vernemen, zal ook nog in den loop dezer week een aanvang worden gemaakt met de werkzaamheden tot het oprigten van den electro-magnetischen telegraaf ter dezer stede.

— Bij arrest van het Provinciale Hof van *Groningen* van heden is aan WILLEM JOHANNES ANGELBEEK, wonende te *Oude Pekela*, zich noemende leerling in de geneeskunst, wegens het *onbevoegd uitoefenen der geneeskunde*, — na reeds vroeger ter dier zake te zijn veroordeeld, — opgelegd een boete van *vijftig* gulden, met veroordeeling tevens in de kosten.

— Heden middag omstreeks half een had buiten Apoort alhier een droevig ongeval plaats. Terwijl eenige arbeiders bezig waren een eiken balk van een wagen te maken, kantelde de balk, waarbij een der arbeiders, J. G. WARTHA, wonende in de Siemenderstraat alhier, het ongeluk had daaronder te geraken, waarbij hij zoo ernstig gekwetst werd, dat hij kort daarna aan de gevolgen is overleden. Hij was een braaf en oppassend huisvader en laat vrouw kinderen na.

— In ons vorig nummer is bij het vermelden van den brand, ten huize van den boekbinder ALBRECHT, verkeerdelijk gemeld, dat de brandspuit no. 4 het eerst op de plaats van het onheil is geweest, daar niet die spuit, maar wel de spuit no. 6 het eerst water heeft gegeven en bijgevolg ook de premie heeft gekregen.

— Zaturdag ll. is alhier gearriveerd de schoonergaljoot *Frans Wilkens*, groot 93 ton, zullende gevoerd worden door de kapiteins H. H. ENGELSMAN, van *Veendam*, en T. F. ROGAARD, van *Wildervank*, en gebouwd bij J. J. PIK, te *Veendam*.

— Zaturdag middag viel te *Wildervank* het 6jarig meisje van den schipper G. POST van de praam in het water. De vader dit bemerkende, sprong het kind na, maar niet kunnende zwemmen, was het hem onmogelijk, zijn kind te redden en verkeerde hij weldra zelf, bij het zeer hooge water, in zinkenden staat. Daarop sprong een zijner kinderen, zijnde een jongeling van 13 jaar, in het water, en vervolgens ook de moeder, die wederom gevolgd werd door een ander der kinderen, zijnde een jongeling. Verschrikkelijk schouwspel! Vader, moeder, dochtertje en twee jongens dreven op het water; ieder oogenblik was kostbaar, want reeds begaven hen hunne krachten en niemand der honderden van toeschouwers waagde het hen te redden. Eindelijk kwam de scheepskapitein JACOB BEKKERING, sprong te water en had het geluk het meisje te redden, terwijl de overigen door de toeschouwers met haken en touwen naar den wal werden gehaald, waarna zij in de nabij zijnde herberg werden gebragt, waar men het genoegen mogt smaken, al de drenkelingen in het leven terug te roepen.

— De in de vorige week te *Wildervank* gehouden zangvereeniging heeft opgebragt de aanzienlijke som van *f* 190.00.

— Door den raad der gemeente *Winschoten* is den 4den dezer bij derde stemming met zes van de tien stemmen tot secretaris dier gemeente benoemd F. J. VAN DIJK, terwijl de vier overige stemmen waren uitgebragt op D. RANDA MULDER.

— In de gemeente *Slochteren* is dezer dagen opgerigt eene afdeeling van de Nederlandsche Vereeniging tot afschaffing van den sterken drank, ten name *afdeeling Duurstwolde, gemeente Slochteren*, tellende circa 20 leden, welke afdeeling eene openbare vergadering gedenkt te houden op maandag den 13den Maart e. k., 's avonds te zeven uur, ten huize van den logementhouder H. J. BOELMANS, te *Slochteren*.

— Als eene bijzonderheid wordt ons gemeld, dat men op den huize *Bellevue*, te *Eekwert*, bij *Appingedam*, den 26 februarij jl. reeds spinazie, den 1 maart radijs en den 4 maart de kropsalade klaar had, — terwijl er nu in den tuin ook de boontjes boven den grond zijn.

— Men schrijft ons het volgende:

„Achtervolgens procesverbaal, door den opziener der jagt J. JELTES, van *Wehe*, gemaakt, tegen J. P. BUIKEMA, van *Warfhuizen*, ter zake hij met eenen hond in het veld is bevonden, is deze door de Arrondissements-Regtbank te *Appingedam* bij vonnis, dd. 23 september 1853, veroordeeld tot de boete van *tien* gulden, verbeurdverklaring van den hond en in de kosten.

„Op een ingediend adres ter dier zake, waarin vooral de onbillijkheid buiten de letter der wet is betoogd, en op verzoek om restitutie, heeft Zijne Majesteit onze geëerbiedigde Koning bij besluit van den 7 febr. 1854, no. 86, de boete verminderd tot op één gulden en kwijtschelding verleend van de confiscatie."

— Bij herstemming, den 4 dezer in het hoofd-kiesdistrikt *Assen*, gehouden, tusschen mr. LUCAS OLDENHUIS GRATAMA, procureur, en mr. HENDRIK PELINCK, advokaat, beide te *Assen* woonachtig, is de heer H. PELINCK voornd. tot lid der Provinciale Staten van Drenthe gekozen, met 370 stemmen. De heer GRATAMA had 161 op zich vereenigd.

— Uit *Assen* meldt men, dat in junij aanstaande, daags vóór de opening van het IX Landhuishoudkundig congres, door of van wege het bestuur der Midden-Veen- en Kanaal-maatschappij en den aannemer harer werken, die tevens de ontwerper daarvan is, eene luisterijke partij zal worden gegeven, ter vervanging van die, welke men zich vroeger had voorgesteld te houden op den dag, waarop met de uitvoering der werken is aangevangen. Men voegt er bij, dat het getal der genoodigden aanzienlijk zal zijn.

— In de vorige week zijn de marktgenooten van *Noord-* en *Zuidberge* weder vergaderd geweest, om te beraadslagen over een vernieuwd aanzoek van de heeren A. VAN RUNEN c.s., tot aankoop van veenen in die marke. Bij herhaling hebben de marktgenooten verklaard, dat zij geene gronden in hunne marke aan den heer VAN RUNEN en zijne compagnons of geldschieters willen afstaan.

— Door R. R. VAN ERKELENS, paardenpostmeester te *Assen*, is concessie gevraagd tot het aanleggen eener vrachtwagendienst van daar op *Groningen* en terug, tot den overvoer van personen en goederen op dingsdag en vrijdag van elke week, met een gewonen vrachtwagen met een paard. Overrid in 3 uur; vracht per persoon 50 cents en van goederen volgens de tarieven van de vrachtwagen-ondernemers LUNSHOF, FERWERDA en OOSTING, te *Assen*.

— Uit eene goede bron verneemt men, dat te *Paterswolde*, door de onlangs aldaar opgerigte vereeniging *Vooruitgang* eene spaarkas zal worden daargesteld, die, wat het reglement betreft, veel overeenkomst met die te *Groningen* moet hebben.

Men vleit zich, zegt de berigtgever, dat ook hierdoor de groote armoede in die gemeente eenigzins zal worden gelenigd.

— Tengevolge van eenige in den laatsten tijd ontvangen gunstige berigten uit *Amerika* neemt de zucht tot landverhuizing in de gemeenten *Leens*, *Kloosterburen* en *Ulrum* inzonderheid onder den stand der daglooners zoo zeer toe, dat er soms twee à drie huizen tegelijk bij aanslagbillet aan huizen, noodstallen enz. uit de hand te koop worden aangeboden, terwijl velen reeds gereed zijn om binnenkort te vertrekken.

— Men schrijft uit Beetsterzwaag, d.d. 1 maart: Heden ontstond er brand in een der schoorstenen van het huis des burgemeesters, jhr. *J. A. Lijcklama à Nijeholt*, alhier. Toen deze het onheil vernam, werd door hem in overhaasting eene met buskruid gevulde kruik gevat, om daaruit eene zekere hoeveelheid op het vuur te werpen, teneinde door ontploffing den brand te blusschen. Dit had echter het ongelukkig gevolg, dat de kruik, welke zeker niet gesloten was, vuur vatte en losbarstte, waardoor genoemde burgmeester eene zeer belangrijke verwonding bekwam, zoodatmen voor het verlies van zijn gezigt erg bevreesd is.

Het volgende berigt is ons ter plaatsing toegezonden:

BEDUM den 27 Feruarij.

Heden had alhier een gemaskerde optogt plaats, voorafgegaan en begeleid door muzijk van het gezelschap Concordia et Amicitia. De optogt geschiedde ij fakkellicht. Eene menigte menschen, zoo van hier als van andere plaatsen opgekomen, getuigden van hunne belangstelling; de trein werd dan ook overal begroet. De avond werd verder in gepaste vrolijkheid doorgebragt en allen, zoo medewerkers als aanschouwers, verheugden zich over den goeden afloop van dit volksfeest.

KERK- en SCHOOLNIEUWS.

GRIJPSKERK den 5 Maart. Heden maakte onze vaardige predikant ds. *Drijbe* zijne gemeente bekend met het besluit van den Kerkeraad, om den Goeden Vrijdag geheel als een feestdag te vieren, bij welke gelegenheid tevens des voormiddags de voorbereiding voor het H. Avondmaal en des avonds de bediening van hetzelve zou plaats hebben. De Kerkeraad had van dit besluit kennis gegeven aan de Kerkvoogden alhier, en aan de Kerkeraden te Visvliet en Niezijl, teneinde in overeenstemming in dezen te handelen en zoodoende de stichtelijke viering van dien dag in de geheele burgerlijke gemeente te bevorderen.

ZEETIJDINGEN.

Binnenlandsche Havens.

GEARRIVEERD: te Amsterdam den 3 Maart Berk *Jacoba en Christina* van Batavia, Bolhuis *Gesina* van Bremen; te Texel den 3den Lutje *Jacoba Christina* van Sunderland.

Te Delfzijl *GEARRIVEERD:* den 2 Maart Jansen *Hoffnung*, Fisser *Henriëtte*, Bolmeijer *Uit Vriendschap*, Pronk *Geertruida* alle 4 van Leer, Velvis *Catharina Groenewold* van Ditzum, Oetzes *de Hoop* van Emden, Smedes *Petronella Alberdina* van Halte, Datema *Magrietha Henderika* van Carolinerzijl n. Amsterdam, Mudder *Magrietha* van Emden, Strackholder *Annette* van Norden beide naar Amsterdam, Krook *de 2 Gebroeders* v. Loga, Schoon *Jacobus Cornelius* van Leer, dit schip zwaar lek zijnde, is binnengebragt door den schipper Krook, voerende het schip *de 2 Gebroeders*, en door het Ned. recherche-vaartuig, gekommandeerd wordende door den visiteur Marcus, den 3den Siemers *Gesiena* van Norden naar Amsterdam, den 4den Brumund *de Vr. Sophia* van Deteren, Kramer *de 4 Gezusters*, Slik *de Hoop*, Muller *de Vr. Anna* alle 3 van Norden naar Amsterdam, de Haan *de 5 Gebroeders* van Banderfhen, Mudder *de Vr. Stiena* van Carolinerzijl, Mulder *de Vr. Klasina* v. Nessumerzijl naar Amsterdam, Velvis *de Vr. Catharina*, Slik *de Jonge Willem* beide van Ditzum, Fissor *de 3 Gebroeders* van Norden naar Amsterdam.

Te Termunterzijl *GEARRIVEERD:* den 3 Maart Burman *de Vr. Geziena*, den 4den Strackholder *Concordia* b. v. Leer.

Oostzee- en andere Vreemde Havens.

GEARRIVEERD: te Hamburg den 28 Febr. Olthoff *Abeldina* van Hartlepool, den 3 Maart Pik *Catharina Harmina* van Hartlepool, Stuivinga *Johanna* van Sunderland; te Harburg den 28 Febr. Hollander *Johannes* van Amsterdam; te Cuxhaven den 2 Maart Edema *Margaretha Gesina* van Hartlepool; te Macassar vóór den 30 Nov. Kramer *Whampoa*, Kramers *Japara* beide van Rotterdam; te Samarang den 4 Jan. de Winter *Zeeland* van Cheribon; te Konstantinopel den .. Teensma *Petersburg-Packet* van Galatz naar Falmouth; te Cadix den 19 Febr. Moesker *Herstelling* van Newcastle; te Gibraltar den 20sten de Wal *Aurora* van Cardiff; bij Portland den 25sten de Boer Czn. *Gerhardus Henricus* van Amsterdam naar Liverpool; te Dungenes den 25sten Kuijper *Sara Elisabeth* van Amsterdam naar Konstantinopel; bij St. Albans Hoofd den 28sten Visser *Eliza* van Suriname naar Amsterdam; te Sunderland van Duin *Jacobus* van Amsterdam; te Londen den 2 Maart de Jonge *Margaretha* van Baijonne; te Falmouth den 2den Karsies *Hillechiena Wilkens* van Galatz.

(Uit **plaatsgebrek** zullen wij de uit verschillende Havens ***vertrokken* schepen** in ons volgend nummer opnemen.)

(*Laatste Berigten.*)

Buitenlandsche Havens.

GEARRIVEERD: te Malaga den 18 Febr. Drent *Morgenster* van Gibraltar; te Falmouth den 2 Maart Sap *Vasco de Gama* v. Galatz; te Belfast den 1 Maart Stuit *Tjakkina Wiegerdina* van Amsterdam; te Gloucester den 1 Maart Scherpbier *Argo* van Odessa; te Northshields den 2den Balk *Jacomina* van Groningen.

VLIE den 2 Maart. Aan het strand alhier is gevonden een lijk van het mannelijk geslacht, hebbende een blaauw gestreept overhemd over de onderkleederen aan, gemerkt met de roode letters *A. M.*

INGEZONDEN STUKKEN.

MIJNHEER DE REDACTEUR DER PROV. GRONINGER COURANT.

Voor eenigen tijd werd in eenige bladen van Nederland in de zeetijdingen melding gemaakt, dat kapt. H. O. VAN WIJK, voerende het schoonerschip *Jantje*, kapt. SMAAL bepaald zoude hebben geweigerd hem en zijn volk aan boord te nemen, in de baai van *Siseboli*. Het volgende is een getrouw en op waarheid gegrond schrijven van kapt. H. O. VAN WIJK, ter wederlegging van het gemelde van kapt. SMAAL betrekkelijk die weigering.

Den tweeden kersdag des avonds lag het schip *Jantje* door tegenwind ten anker in de baai van *Sisebole*; daar de *Jantje* vrij was om quarantaine te houden, ontving de loods, die te *Konstantinopel* aan boord was gekomen en tevens quarantaine-wachter was, de strengste bevelen, om in geen geval eenige gemeenschap met schepen of booten in de Baai te mogen hebben. Deze loods, een zeer onbekwaam persoon, veroorzaakte veel ongenoegen aan boord, en had reeds gedreigd, bij terugkomst in *Konstantinopel* kapt. v. WIJK aan te klagen, omdat ik een weinig vroeger kapt. OVERZEE in het geheim met raad en daad had bijgestaan.

Toen nu de boot, waarmede kapt. SMAAL en zijne equipage hun zinkend schip hadden verlaten, de *Jantje* op zijde kwam, maakte de loods een groot misbaar en belette het overkomen der schipbreukelingen, door eene vernieuwde bedreiging van aanklagt. Alle vertogen baatten niets, zoodat, om toch eindelijk een einde aan dezen toestand te maken, tusschen kapt. SMAAL en mij geheel in der minne werd goedgevonden, dat SMAAL zoude trachten aan boord te geraken eener stoomboot, in de nabijheid liggende, die reeds frisch opstookte en volgens zeggen van den loods naar *Konstantinopel* was bestemd, hetgeen natuurlijk in het belang van beide partijen ware geweest, te meer daar de beperkte ruimte der *Jantje* met eene bemanning van zeven koppen onmogelijk voor eenigen duur eene tweede equipage konde bergen.

Voor dat echter kapt. SMAAL weder van het schip afstak werd nog afgesproken, dat, bijaldien de stoomboot *niet* naar *Konstantinopel* was bestemd, (want men wantrouwde de verzekering van den loods) ze dan bij mij zouden worden opgenomen, het kostte wat het wilde, weshalve dan ook reeds warme spijs, kleederen en ligplaats zoo goed mogelijk voorloopig werd gereed gemaakt.

Kapt. SMAAL, de stoomboot bereikt hebbende, verneemt, dat zij naar *Galatz* bestemd is; en in stede van naar de *Jantje* terug te keeren, vat hij de meening op, dat men hem voorbedachtelijk had afgewezen; hebbende hij zijne eigenlijke aantijgingen, zooals de dagbladen hebben vermeld, hierop gegrond. De Fransche brik, waarheen kapt. SMAAL zich toen gewend heeft, had ook geen de minste zwarigheid, daar hij toch onder quarantaine was gesteld.

Ik hoop, (zegt VAN WIJK) dat dit waarachtig verhaal voldoende zal zijn, voor de openbare beoordeeling mijner handelwijze, en twijfel geenzins of ieder weldenkende zal inzien, dat ik ten dezen mijn pligt als zeeman, als christen en als mensch geenzins heb verzuimd of verloochend.

NIEUWE PEKELA, Maart 1854.

* * *

In den brief van den heer SICCAMA VAN DE HARKSTEDE aan dr. R. WESTERHOFF, opgenomen in ons vorig nummer, is eene misstelling ingeslopen. In plaats van *de ton van het Oost- of het Zuidooster Rak*, had er moeten gelezen worden: *de ton van de Oort of het Zuidooster Rak* enz.

Een paar andere Stukken wachten op ruimte, waaronder dat over de tweede jaarlijksche algemeene vergadering van inteekenaren der *bijzondere school der 1e klasse* aan het Ossemarkt alhier.

Te *Groningen*, bij P. W. VAN HEIJNINGEN BOSCH, A. 78.